

Formblatt zur speziellen artenschutzrechtlichen Prüfung von Arten des Anhangs IV der FFH-RL und von Europäischen Vogelarten nach §§ 44 und 45 BNatSchG (saP)

Stand: Juni 2014

 Zutreffendes bitte ausfüllen bzw. ankreuzen

Hinweise:

- Dieses Formblatt ersetzt nicht die erforderliche fachgutachterliche Prüfung der artenschutzrechtlichen Verbotstatbestände und ggf. die Begründung der Ausnahmevoraussetzungen.
- Die spezielle artenschutzrechtliche Prüfung gilt nur für die Arten des Anhangs IV der FFH-RL, die Europäischen Vogelarten und die Verantwortungsarten. Die übrigen besonders geschützten Arten sind im Rahmen der Eingriffsregelung nach §§ 14 ff BNatSchG (vgl. § 44 Abs. 5 Satz 5 BNatSchG) bzw. in der Bauleitplanung nach § 18 Abs. 1 BNatSchG i.V.m. BauGB abzuarbeiten.
- Mit diesem Formblatt wird das Vorhaben bzw. die Planung nur auf eine betroffene Art (bzw. Gilde bei Europäischen Vogelarten) geprüft. Sind mehrere europarechtlich geschützte Arten betroffen, sind jeweils gesonderte Formblätter vorzulegen. Eine Aussage, ob das Vorhaben bzw. die Planung insgesamt artenschutzrechtlich zulässig ist, kann nur im Rahmen der erforderlichen fachgutachterlichen Gesamtprüfung erfolgen.
- Auf die Ausfüllung einzelner Abschnitte des Formblatts kann verzichtet werden, wenn diese im konkreten Einzelfall nicht relevant sind (z.B. wenn eine Ausnahmeprüfung nach Ziffer 5 nicht erforderlich ist).

1. Vorhaben bzw. Planung

Der Gemeinderat der Stadt Rottweil hat die Aufstellung des Bebauungsplanes „Spitalhöhe – Quartiere Mitte und West“ mit ca. 19,6 ha beschlossen. Die Umsetzung des Bebauungsplanes soll in Abschnitten erfolgen. Das Wohngebiet befindet sich im Übergang zur unbebauten Kulturlandschaft und wird langfristig den Abschluss der Siedlungsentwicklung in diesem Bereich bilden. Das städtebauliche Konzept sieht eine durchmischte Bebauung mit Mehrfamilienhäuser als Geschosswohnungsbau oder Stadthäuser am nördlichen Rand und überwiegend Einfamilienhausbebauung neben einigen Doppel-, Ketten- und Reihenhäusern vor. Das Siedlungsgebiet an der Spitalhöhe wird von einem grünen Netz in Nord-Süd- und Ost-West-Richtung bestehend aus öffentlichen Wegen und Grünflächen durchzogen und mit der Umgebung verknüpft.

2. Schutz- und Gefährdungsstatus der betroffenen Art¹

- Art des Anhangs IV der FFH-RL
 Europäische Vogelart²

Deutscher Name	Wissenschaftlicher Name	Rote Liste Status in Deutschland	Rote Liste Status in BaWü
Grünspecht	<i>Picus viridis</i>	<input type="checkbox"/> 0 (erloschen oder verschollen) <input type="checkbox"/> 1 (vom Erlöschen bedroht) <input type="checkbox"/> 2 (stark gefährdet) <input type="checkbox"/> 3 (gefährdet) <input type="checkbox"/> R (Art geografischer Restriktion) <input type="checkbox"/> V (Vorwarnliste)	<input type="checkbox"/> 0 (erloschen oder verschollen) <input type="checkbox"/> 1 (vom Erlöschen bedroht) <input type="checkbox"/> 2 (stark gefährdet) <input type="checkbox"/> 3 (gefährdet) <input type="checkbox"/> R (Art geografischer Restriktion) <input type="checkbox"/> V (Vorwarnliste)

¹ Quelle Rote Liste Deutschland: Rote Liste Deutschland (BfN)

Quelle Rote Liste BaWü: H.- G. Bauer, M. Bosert, M.I. Förschler, J. Hölzinger, M. Kramer & U. Mahler (in Vorber.): Rote Liste und kommentiertes Verzeichnis der Brutvögel Baden-Württembergs 6. Fassung, Stand 31.12.2013. Naturschutz-Praxis Artenschutz

3. Charakterisierung der betroffenen Tierart³

3.1 Lebensraumsprüche und Verhaltensweisen

Randzonen von mittelalten und alten Laub- und Mischwäldern, überwiegend in reich gegliederter Kulturlandschaft mit hohem Anteil an offenen Flächen und Feldgehölzen; im Siedlungsbereich in Parks, Alleen, Villenvierteln und auf Friedhöfen mit Altbaumbestand

Höhlenbrüter; Standvogel, tagaktiv; Brutdauer: 14-15 (17) Tage, Nestlingsdauer: 23-27 Tage
Der Grünspecht ist Brut- und Jahresvogel in Mittel- und Südeuropa, sehr standorttreu. Als Nahrung dienen hauptsächlich Ameisen. Diese findet er in kleinen Nestern auf nicht übermäßig gedüngten Wiesen, Weiden und an Wegrändern.

³ Angaben bei Pflanzen entsprechend anpassen.

⁴ SÜDBECK, P., H. ANDRETTZKE, S. FISCHER, K. GEDEON, T. SCHIKORE, K. SCHRÖDER & C. SUDFELDT (Hrsg.; 2005): *Methodenstandards zur Erfassung der Brutvögel Deutschlands*. Radolfzell.

Bauer, Bezzel, Fiedler (2005) *Das Kompendium der Vögel Mitteleuropas*, Aula Verlag.

3.2 Verbreitung im Untersuchungsraum

nachgewiesen potenziell möglich

Der Grünspecht brütet mit einem Brutpaar am Rand des Charlottenwäldchens nördlich des Plangebietes und nutzt das Plangebiet als Nahrungshabitat.

3.3 Abgrenzung und Bewertung des Erhaltungszustandes der lokalen Population

Zustand der Population

Der Grünspecht ist lt. NABU Baden-Württemberg¹ nicht bedroht und steht daher nicht auf der Roten Liste der bedrohten Vogelarten BW 2015. Sein Bestand lag in den Jahren 2005-2009 in Baden-Württemberg bei 4.800 – 11.500 Brutpaaren (Atlas Deutscher Brutvogelarten, 2014²). Sein Revier besteht aus einer „Kernzone“ mit Höhlenbäumen und umliegenden Nahrungsflächen. Die Größe des Reviers liegt im Normalfall zwischen 50-200 ha (min. 3 ha).

Das Brutpaar siedelt nördlich des Plangebietes am Rand des Charlottenwäldchens und nutzt das Plangebiet sowie die Kulturlandschaft südlich des Plangebietes als Nahrungshabitat.

Weitere Brutvorkommen um Rottweil sind im Rahmen der Kartierungen zum Bebauungsplan nicht untersucht worden, auf Grund der Landschaftsstrukturen mit Mischwäldern, Gehölzstrukturen und landwirtschaftlichen Flächen sowie den innerstädtischen Parkanlagen jedoch sehr wahrscheinlich.

¹ <https://baden-wuerttemberg.nabu.de/tiere-und-pflanzen/voegel/vogel-des-jahres/16268.html>

² K. Gedeon, C. Grüneberg, A. Mitschke, C. Sudfeldt, W. Eikhorst, S. Fischer, M. Flade, S. Frick, I. Geiersberger, B. Koop, M. Kramer, T. Krüger, N. Roth, T. Ryslavy, S. Stübing, S. R. Sudmann, R. Steffens, F. Völkler & K. Witt (2014): Atlas Deutscher Brutvogelarten. Stiftung Vogelmonitoring Deutschland und Dachverband Deutscher Avifaunisten, Münster.

3.4 Kartografische Darstellung

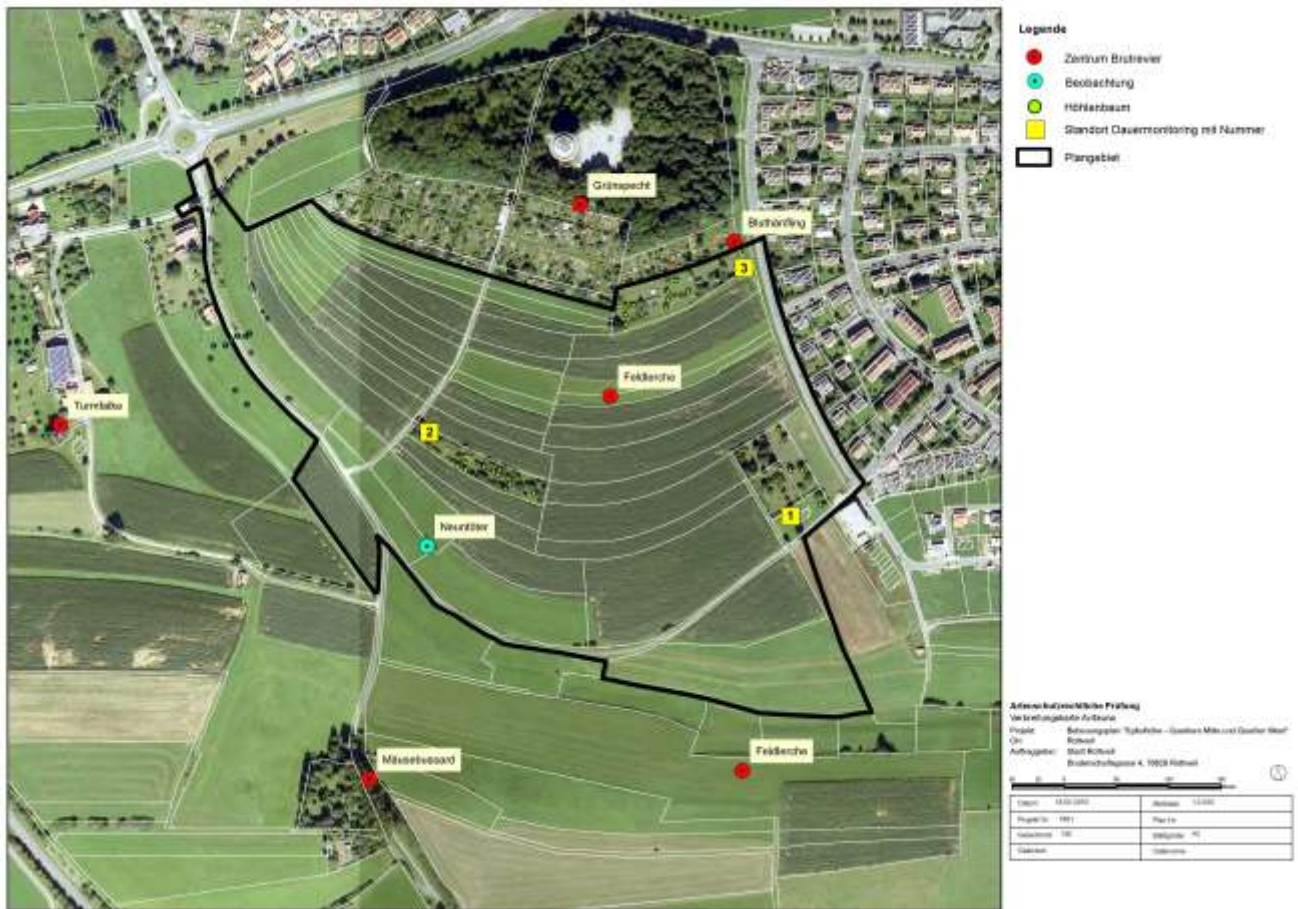

5.

⁵ Die unter Punkt 3.4 und 4.5 erwähnten kartografischen Darstellungen können in einer gemeinsamen Karte erfolgen.

4. Prognose und Bewertung der Schädigung und / oder Störung nach § 44 Abs. 1 BNatSchG (bau-, anlage- und betriebsbedingt)

4.1 Entnahme, Beschädigung oder Zerstörung von Fortpflanzungs- oder Ruhestätten (§ 44 Abs. 1 Nr. 3 BNatSchG)

- a) **Werden Fortpflanzungs- oder Ruhestätten aus der Natur entnommen, beschädigt oder zerstört?**

ja nein

Das Bruthabitat des Grünspechts befindet sich außerhalb des Plangebietes und ist durch das Vorhaben nicht direkt betroffen.

- b) **Werden Nahrungs- und/oder andere essentielle Teilhabitate so erheblich beschädigt oder zerstört, dass dadurch die Funktionsfähigkeit von Fortpflanzungs- oder Ruhestätten vollständig entfällt?**

ja nein

(vgl. LANA stA "Arten- und Biotopschutz": Ziffer I. 3. der Hinweise zu den zentralen unbestimmten Rechtsbegriffen des Bundesnaturschutzgesetzes, 2009)

Die Bebauung des Plangebietes führt zu einem Verlust von Nahrungsflächen für den Grünspecht und es besteht die Gefahr der Isolation des Brutreviers (Verlust des Biotopverbunds zwischen Brut- und Nahrungsflächen). Weitere geeignete Nahrungsflächen befinden sich südlich des Plangebietes.

Durch folgende Maßnahmen kann einer Isolation des Bruthabitats entgegengewirkt und eine Optimierung der verbleibenden Nahrungsflächen im Gebiet erreicht werden:

- Teilweiser Erhalt der bestehenden Obstwiesen und Gehölze im Gebiet (V1, V2)
- Weitgehend naturnahe Gestaltung und extensive Pflege (2malige Mahd mit Abfuhr des Mähgutes) der öffentlichen Grünflächen, insbesondere der öffentlichen Grünflächen im Süden (M3)
- Schaffung einer durchgängigen öffentlichen Grünfläche mit Verbund zu den Offenlandflächen im Süden des Plangebietes (Baumreihe entlang der Wohnstraße 6 und öffentliche Grünflächen im Süden, M3)
- Pflanzung von Obstgehölzen (Hochstamm) und Laubbäumen in den öffentlichen Grünflächen (M3, M5)

Die Anlage der öffentlichen Grünflächen mit Obst- und Laubbäumen erfolgt bereits mit dem ersten Bauabschnitt, so dass bei Umsetzung des zweiten Bauabschnittes die Bäume und extensiven Wiesen bereits Zeit hatten sich zu entwickeln, was den ökologischen Wert der Flächen als Nahrungshabitat für den Grünspecht erhöht.

Der Erhalt des Grünspechtreviers im Gebiet ist durch ein Monitoring zu belegen (s. Punkt c).

- c) **Werden Fortpflanzungs- oder Ruhestätten durch Störungen oder sonstige Vorhabenwirkungen so beeinträchtigt und damit beschädigt, dass diese nicht mehr nutzbar sind?**

ja nein

(vgl. LANA stA "Arten- und Biotopschutz": Ziffer I. 2. der Hinweise zu den zentralen unbestimmten Rechtsbegriffen des Bundesnaturschutzgesetzes, 2009)

Da der Grünspecht nicht sehr störungsempfindlich ist und häufig auch in Siedlungsnähe bzw. im Siedlungsbereich vorkommt, können das Charlottenwäldchen und die angrenzenden Kleingärten voraussichtlich weiterhin als Bruthabitat genutzt werden.

Monitoring

Der Erhalt des Grünspechtreviers im Gebiet ist durch ein Monitoring zu belegen. Dazu ist jeweils nach Fertigstellung der Erschließung des ersten sowie des zweiten Bauabschnittes über zwei Jahre das Vorkommen des Grünspechts zu kartieren. Bei fehlendem Nachweis des Grünspechts im Charlottenwäldchen, in den Grünflächen des Plangebietes oder in den Gehölzflächen südlich des Plangebietes sind ggf. weitere Maßnahmen zur Erreichung der Ziele (z.B. Schaffung zusätzlicher Lebensräume) und / oder eine Fortführung der Erfolgskontrollen erforderlich.

- d) **Sind Vermeidungsmaßnahmen möglich?**

ja nein

Zur Vermeidung von Beeinträchtigungen auf wild lebende Tiere (z.B. Vögel) ist bei der Entfernung der Vegetation § 39 BNatSchG zu beachten. Demnach ist es u.a. verboten, in der Zeit vom 1. März bis 30. September Gehölzbestände zu entfernen (V5).

Weitere Maßnahmen s. Punkt 4.1 b)

- e) **Handelt es sich um ein/e nach § 15 BNatSchG oder § 18 Abs. 2 Satz 1 BNatSchG zulässige/s Vorhaben bzw. Planung (§ 44 Abs. 5 Satz 1 BNatSchG)?** ja nein
(vgl. BVerwG, Urt. vom 14.07.2011 - 9 A 12.10 - Rz.117 und 118)
- f) **Wird die ökologische Funktion im räumlichen Zusammenhang ohne vorgezogene Ausgleichsmaßnahmen gewahrt (§ 44 Abs. 5 Satz 2 BNatSchG)?** ja nein
- g) **Kann die ökologische Funktion durch vorgezogene Ausgleichsmaßnahmen (CEF) gewährleistet werden (§ 44 Abs. 5 Satz 3 BNatSchG)?** ja nein
- h) **Falls kein oder kein vollständiger Funktionserhalt gewährleistet werden kann: Beschreibung der verbleibenden Beeinträchtigung/en.**

Der Verbotstatbestand § 44 Abs. 1 Nr. 3 BNatSchG wird erfüllt:

- ja
 nein

4.2 Fang, Verletzung oder Tötung von Tieren (§ 44 Abs. 1 Nr. 1 BNatSchG)

- a) **Werden Tiere gefangen, verletzt oder getötet?** ja nein

Ein vorhabenbedingtes Fangen, Verletzen oder Töten von Individuen kann im Regelfall ausgeschlossen werden.

- b) **Kann das Vorhaben bzw. die Planung zu einer signifikanten Erhöhung des Verletzungs- oder Tötungsrisikos von Tieren führen?** ja nein

Es kann nicht von einer signifikanten Erhöhung des Tötungsrisikos ausgegangen werden. Eine Tötung von Individuen während der Baumaßnahmen kann auch aufgrund der Mobilität der Art ausgeschlossen werden.

- c) **Sind Vermeidungsmaßnahmen möglich?** ja nein

Rodungsarbeiten und Baufeldfreimachung sind außerhalb der Brutzeiten von Vögeln durchzuführen (01.10. bis 28./29. Februar) (V5).

Der Verbotstatbestand § 44 Abs. 1 Nr. 1 BNatSchG wird erfüllt:

- ja
 nein

4.3 Erhebliche Störung (§ 44 Abs. 1 Nr. 2 BNatSchG)

- a) **Werden Tiere während der Fortpflanzungs-, Aufzucht-, Mauser-, Überwinterungs- und Wanderungszeiten erheblich gestört?** ja nein

Die Rodungs- und Baumaßnahmen sind zeitlich und räumlich begrenzt, so dass ein temporäres Ausweichen in angrenzende Bereiche möglich ist. Eine erhebliche Störung welche den Erhaltungszustand der lokalen Population verschlechtert, ist bei Umsetzung der beschriebenen Minimierungs- und Vermeidungsmaßnahmen nicht anzunehmen.

b) **Sind Vermeidungsmaßnahmen möglich?** ja nein

Die Rodungs- und Räumungsarbeiten etc. sind außerhalb der Brutzeiten von Vögeln durchzuführen (01.10. bis 28./29. Februar) (V5).

Der Verbotstatbestand § 44 Abs. 1 Nr. 2 BNatSchG wird erfüllt:

ja

nein

4.4 Entnahme von wildlebenden Pflanzen oder ihren Entwicklungsformen, Beschädigung oder Zerstörung ihrer Standorte (§ 44 Abs. 1 Nr. 4 BNatSchG)

a) **Werden wild lebende Pflanzen entnommen oder ihre Standorte beschädigt oder zerstört?** ja nein

Kurze Darstellung des Konflikts mit Benennung der wesentlichen, vom Vorhaben ausgehenden Wirkungen sowie Darstellung und ggf. Quantifizierung von Beeinträchtigungen.

b) **Sind Vermeidungsmaßnahmen möglich?** ja nein

Kurze Beschreibung der Vermeidungsmaßnahmen; ggf. Angabe der verbleibenden Beeinträchtigungen bei nur teilweise möglicher Vermeidung.

Verweis auf die detaillierten Planunterlagen: _____.

c) **Handelt es sich um ein/e nach § 15 BNatSchG oder § 18 Abs. 2 Satz 1 BNatSchG zulässige/s Vorhaben bzw. Planung (§ 44 Abs. 5 Satz 1 BNatSchG)?** ja nein
(vgl. BVerwG, Ur. vom 14.07.2011 - 9 A 12.10 - Rz.117 und 118)

Kurze Begründung, dass die Eingriffsregelung korrekt abgearbeitet worden ist, und Verweis auf die detaillierten Planunterlagen.

d) **Wird die ökologische Funktion im räumlichen Zusammenhang ohne vorgezogene Ausgleichsmaßnahmen gewahrt (§ 44 Abs. 5 Satz 4 i.V.m. Satz 2 BNatSchG)?** ja nein

Kurze Begründung.

e) **Kann die ökologische Funktion durch vorgezogene Ausgleichsmaßnahmen (CEF) gewährleistet werden (§ 44 Abs. 5 Satz 4 i.V.m. Satz 3 BNatSchG)?** ja nein

Beschreibung der Maßnahmen, die zum Funktionserhalt der Art bzw. ihrer Standorte vorgesehen werden können, mit Angaben zu:

- Art und Umfang der Maßnahmen,
- der ökologischen Wirkungsweise,
- dem räumlichen Zusammenhang,
- Beginn und Dauer der Maßnahmen (Umsetzungszeiträumen),
- der Prognose, wann die ökologische Funktion erreicht sein wird,
- der Dauer von evtl. Unterhaltungsmaßnahmen,
- der Festlegung von Funktionskontrollen (Monitoring) und zum Risikomanagement
- der rechtlichen Sicherung der Maßnahmenflächen (tatsächliche und rechtliche Verfügbarkeit).

Verweis auf die detaillierten Planunterlagen: _____.

f) **Falls kein oder kein vollständiger Funktionserhalt gewährleistet werden kann: Beschreibung der verbleibenden Beeinträchtigung/en.**

Der Verbotstatbestand § 44 Abs. 1 Nr. 4 BNatSchG wird erfüllt:

- ja
 nein

4.5 Kartografische Darstellung

S. Umweltbericht

Kartografische Darstellung der in 4.1 - 4.4 aufgeführten Konflikte sowie der vorgesehenen Maßnahmen zur Vermeidung und / oder zur Sicherung der kontinuierlichen ökologischen Funktionalität (CEF-Maßnahmen)⁶.

⁶ Die unter Punkt 3.4 und 4.5 erwähnten kartografischen Darstellungen können in einer gemeinsamen Karte erfolgen.

5. Ausnahmeverfahren

Wird im Falle der Erfüllung eines oder mehrerer Verbotstatbestände des § 44 Abs. 1 BNatSchG (vgl. Ziffern 4.1, 4.2, 4.3 und/oder 4.4) die Erteilung einer Ausnahme nach § 45 Abs. 7 BNatSchG beantragt?

- nein - Vorhaben bzw. Planung ist unzulässig, Prüfung endet hiermit.
 ja - weiter mit Punkt 5.1 ff.

5.1 Ausnahmegründe (§ 45 Abs. 7 Satz 1 BNatSchG)

- zur Abwendung erheblicher land-, forst-, fischerei-, wasser- oder sonstiger erheblicher wirtschaftlicher Schäden (§ 45 Abs. 7 Satz 1 Nr. 1 BNatSchG),
 zum Schutz der natürlich vorkommenden Tier- und Pflanzenwelt (§ 45 Abs. 7 Satz 1 Nr. 2 BNatSchG),
 für Zwecke der Forschung, Lehre, Bildung oder Wiederansiedlung oder diesen Zwecken dienende Maßnahmen der Aufzucht oder künstlichen Vermehrung (§ 45 Abs. 7 Satz 1 Nr. 3 BNatSchG),
 im Interesse der Gesundheit des Menschen, der öffentlichen Sicherheit, einschließlich der Verteidigung und des Schutzes der Zivilbevölkerung oder der maßgeblich günstigen Auswirkungen auf die Umwelt (§ 45 Abs. 7 Satz 1 Nr. 4 BNatSchG) oder
 aus anderen zwingenden Gründen des überwiegenden öffentlichen Interesses einschließlich solcher sozialer oder wirtschaftlicher Art (§ 45 Abs. 7 Satz 1 Nr. 5 BNatSchG).

Zu den betreffenden Ausnahmegründen vgl. die ausführliche Begründung in den detaillierten Planunterlagen: _____.

5.2 Zumutbare Alternativen (§ 45 Abs. 7 Satz 2 BNatSchG)

Existieren anderweitig zumutbare Alternativen (z.B. Standort- oder Ausführungsalternativen), die in Bezug auf die Art schonender sind?

- ja - Vorhaben bzw. Planung ist unzulässig, Prüfung endet hiermit.
 nein - weiter mit Pkt. 5.3.

Bei ja: Textliche Kurzbeschreibung dieser Lösungen.

Bei nein: Textliche Kurzbeschreibung, welche Alternativen mit welchen Ergebnissen geprüft wurden.

Die untersuchten Alternativlösungen sind in den detaillierten Planunterlagen _____ dargestellt.

5.3 Prüfung der Verschlechterung des Erhaltungszustands der Populationen der Art (§ 45 Abs. 7 Satz 2 BNatSchG; bei FFH-Anhang IV Arten i.V.m. Art. 16 Abs. 1 FFH-RL)

a) Erhaltungszustand <u>vor</u> der Realisierung des Vorhabens bzw. der Planung? Art	Lokal betroffene Population <i>(Kurze Beschreibung des Erhaltungszustands der lokalen Population (Interpretation und Einordnung der Angaben unter Pkt. 3.3.); Verweis auf die detaillierten Planunterlagen: _____)</i>	Populationen im natürlichen Verbreitungsgebiet <i>(Beschreibung des Erhaltungszustands der Populationen auf der übergeordneten Ebene (auf Landes- oder übergeordneter Populationsebene; Verweis auf die detaillierten Planunterlagen: _____)</i>

b) Erhaltungszustand nach der Realisierung des Vorhabens bzw. der Planung?

Art	Lokal betroffene Population <i>(Textliche Prognose und Wirkung; Verweis auf die detaillierten Planunterlagen: _____)</i>	Populationen im natürlichen Verbreitungsgebiet <i>(Textliche Prognose und Wirkung; Verweis auf die detaillierten Planunterlagen: _____)</i>

c) **Bewertung einer Verschlechterung des Erhaltungszustands von Europäischen Vogelarten**

Liegt eine Verschlechterung des aktuellen (günstigen oder ungünstigen) Erhaltungszustands der Populationen einer europäischen Vogelart vor?

- nein - Vorhaben bzw. Planung ist zulässig, Prüfung endet hiermit.**
 ja

Kurze Begründung:

Verweis auf die detaillierten Planunterlagen: _____.

Wenn ja: Kann der aktuelle Erhaltungszustand der Populationen durch FCS-Maßnahmen gewahrt werden?

- nein - Vorhaben bzw. Planung ist unzulässig, Prüfung endet hiermit.**
 ja - Vorhaben bzw. Planung ist zulässig, Prüfung endet hiermit.

Darstellung der Maßnahmen zur Sicherung des aktuellen Erhaltungszustands (FCS-Maßnahmen) auf lokaler Ebene bzw. im natürlichen Verbreitungsgebiet (auf Landes- oder übergeordneter Populationsebene) mit Angaben zu:

- Art und Umfang der Maßnahmen,*
- der Wirkungsweise im Populationskontext,*
- Zeitpunkt und Zuverlässigkeit des Erfolgseintritts (Referenzen oder Quellen),*
- der Dauer von evtl. Unterhaltungsmaßnahmen,*
- der Festlegung von Funktionskontrollen (Monitoring) und zum Risikomanagement*
- der rechtlichen Sicherung der Maßnahmenflächen (tatsächliche und rechtliche Verfügbarkeit).*

Verweis auf die detaillierten Planunterlagen: _____.

d) **Bewertung einer Verschlechterung des Erhaltungszustands von Arten des Anhangs IV der FFH-RL (Art. 16 Abs. 1 FFH-RL)**

aa) **Liegt eine Verschlechterung des günstigen Erhaltungszustands der Populationen einer Art des Anhangs IV der FFH-RL vor?**

nein - Vorhaben bzw. Planung ist zulässig, Prüfung endet hiermit.

ja

Kurze Begründung:

Verweis auf die detaillierten Planunterlagen: _____.

Wenn ja: Kann der günstige Erhaltungszustand der Populationen durch FCS-Maßnahmen erhalten werden?

nein - Vorhaben bzw. Planung ist unzulässig, Prüfung endet hiermit.

ja - Vorhaben bzw. Planung ist zulässig, Prüfung endet hiermit.

Darstellung der Maßnahmen zur Herstellung des günstigen Erhaltungszustands (FCS-Maßnahmen) auf lokaler Ebene bzw. im natürlichen Verbreitungsgebiet (auf Landes- oder übergeordneter Populationsebene) mit Angaben zu:

- Art und Umfang der Maßnahmen,
- der Wirkungsweise im Populationskontext,
- Zeitpunkt und Zuverlässigkeit des Erfolgseintritts (Referenzen oder Quellen),
- der Dauer von evtl. Unterhaltungsmaßnahmen,
- der Festlegung von Funktionskontrollen (Monitoring) und zum Risikomanagement
- der rechtlichen Sicherung der Maßnahmenflächen (tatsächliche und rechtliche Verfügbarkeit).

Verweis auf die detaillierten Planunterlagen: _____.

bb) **Wird bei einem ungünstigen Erhaltungszustand der Populationen einer Art des Anhangs IV der FFH-RL der Erhaltungszustand nicht weiter verschlechtert oder wird die Wiederherstellung eines günstigen Erhaltungszustands der Populationen nicht behindert?**

ja - Vorhaben bzw. Planung ist zulässig, Prüfung endet hiermit.

nein - Vorhaben bzw. Planung ist unzulässig, Prüfung endet hiermit.

Kurze Begründung:

Verweis auf die detaillierten Planunterlagen: _____.

6. Fazit

6.1 Unter Berücksichtigung der Wirkungsprognose und/oder der vorgesehenen Vermeidungs- und CEF- Maßnahmen werden die Verbotstatbestände des § 44 Abs. 1 Nr. 1 bis 4 BNatSchG

nicht erfüllt - Vorhaben bzw. Planung ist zulässig.

erfüllt - weiter mit Pkt. 6.2.

6.2 Unter Berücksichtigung der Wirkungsprognose und/oder der vorgesehenen FCS-Maßnahmen

sind die Voraussetzungen gemäß § 45 Abs. 7 BNatSchG (ggf. i.V.m. Art. 16 Abs. 1 FFH-RL) nicht erfüllt - Vorhaben bzw. Planung ist unzulässig.

sind die Voraussetzungen gemäß § 45 Abs. 7 BNatSchG (ggf. i.V.m. Art. 16 Abs. 1 FFH-RL) erfüllt - Vorhaben bzw. Planung ist zulässig.

Formblatt zur speziellen artenschutzrechtlichen Prüfung von Arten des Anhangs IV der FFH-RL und von Europäischen Vogelarten nach §§ 44 und 45 BNatSchG (saP)

Stand: Juni 2014

 Zutreffendes bitte ausfüllen bzw. ankreuzen

Hinweise:

- Dieses Formblatt ersetzt nicht die erforderliche fachgutachterliche Prüfung der artenschutzrechtlichen Verbotstatbestände und ggf. die Begründung der Ausnahmevoraussetzungen.
- Die spezielle artenschutzrechtliche Prüfung gilt nur für die Arten des Anhangs IV der FFH-RL, die Europäischen Vogelarten und die Verantwortungsarten. Die übrigen besonders geschützten Arten sind im Rahmen der Eingriffsregelung nach §§ 14 ff BNatSchG (vgl. § 44 Abs. 5 Satz 5 BNatSchG) bzw. in der Bauleitplanung nach § 18 Abs. 1 BNatSchG i.V.m. BauGB abzuarbeiten.
- Mit diesem Formblatt wird das Vorhaben bzw. die Planung nur auf eine betroffene Art (bzw. Gilde bei Europäischen Vogelarten) geprüft. Sind mehrere europarechtlich geschützte Arten betroffen, sind jeweils gesonderte Formblätter vorzulegen. Eine Aussage, ob das Vorhaben bzw. die Planung insgesamt artenschutzrechtlich zulässig ist, kann nur im Rahmen der erforderlichen fachgutachterlichen Gesamtprüfung erfolgen.
- Auf die Ausfüllung einzelner Abschnitte des Formblatts kann verzichtet werden, wenn diese im konkreten Einzelfall nicht relevant sind (z.B. wenn eine Ausnahmeprüfung nach Ziffer 5 nicht erforderlich ist).

1. Vorhaben bzw. Planung

Der Gemeinderat der Stadt Rottweil hat die Aufstellung des Bebauungsplanes „Spitalhöhe – Quartiere Mitte und West“ mit ca. 19,6 ha beschlossen. Die Umsetzung des Bebauungsplanes soll in Abschnitten erfolgen. Das Wohngebiet befindet sich im Übergang zur unbebauten Kulturlandschaft und wird langfristig den Abschluss der Siedlungsentwicklung in diesem Bereich bilden. Das städtebauliche Konzept sieht eine durchmischte Bebauung mit Mehrfamilienhäuser als Geschosswohnungsbau oder Stadthäuser am nördlichen Rand und überwiegend Einfamilienhausbebauung neben einigen Doppel-, Ketten- und Reihenhäusern vor. Das Siedlungsgebiet an der Spitalhöhe wird von einem grünen Netz in Nord-Süd- und Ost-West-Richtung bestehend aus öffentlichen Wegen und Grünflächen durchzogen und mit der Umgebung verknüpft.

2. Schutz- und Gefährdungsstatus der betroffenen Art¹

- Art des Anhangs IV der FFH-RL
 Europäische Vogelart²

Deutscher Name	Wissenschaftlicher Name	Rote Liste Status in Deutschland (s. Punkt 3.1)	Rote Liste Status in BaWü (s. Punkt 3.1)
Mäusebussard	<i>Buteo buteo</i>	<input type="checkbox"/> 0 (erloschen oder verschollen)	<input type="checkbox"/> 0 (erloschen oder verschollen)
Turmfalke	<i>Falco tinnunculus</i>	<input type="checkbox"/> 1 (vom Erlöschen bedroht)	<input type="checkbox"/> 1 (vom Erlöschen bedroht)
		<input type="checkbox"/> 2 (stark gefährdet)	<input type="checkbox"/> 2 (stark gefährdet)
		<input type="checkbox"/> 3 (gefährdet)	<input type="checkbox"/> 3 (gefährdet)
		<input type="checkbox"/> R (Art geografischer Restriktion)	<input type="checkbox"/> R (Art geografischer Restriktion)
		<input type="checkbox"/> V (Vorwarnliste)	<input type="checkbox"/> V (Vorwarnliste)

¹ Quelle Rote Liste Deutschland: Rote Liste Deutschland (BfN)

Quelle Rote Liste BaWü: H.- G. Bauer, M. Bosert, M.I. Förchler, J. Hölzinger, M. Kramer & U. Mahler (in Vorber.): Rote Liste und kommentiertes Verzeichnis der Brutvögel Baden-Württembergs 6. Fassung, Stand 31.12.2013. Naturschutz-Praxis Artenschutz

3. Charakterisierung der betroffenen Tierart³

3.1 Lebensraumsprüche und Verhaltensweisen

Mäusebussard (*Buteo buteo*), RL D - / RL BW -

Der Mäusebussard ist Brutvogel in beinahe ganz Europa, sein Überwinterungsgebiet reicht von Südkandinavien bis ans Mittelmeer. Er besiedelt Wälder und Gehölze aller Art (Bruthabitat) im Wechsel mit offener Landschaft (Nahrungshabitat). Er brütet auch im Randbereich von Siedlungen sowie vereinzelt in innerstädtischen Parks und auf Friedhöfen.

Turmfalke (*Falco tinnunculus*), RL D - / RL BW V)

Der Turmfalke ist Brutvogel in ganz Europa, bei uns in Mitteleuropa Teilzieher und Standvogel. Er besiedelt halboffene und offene Landschaften aller Art mit Angebot an Nistplätzen in Feldgehölzen, Baumgruppen, auf Einzelbäumen und an Waldrändern. Im Siedlungsbereich nistet er überwiegend an hohen Gebäuden, Nistkästen werden regelmäßig angenommen.

³ Angaben bei Pflanzen entsprechend anpassen.

⁴ SÜDBECK, P., H. ANDRETTZKE, S. FISCHER, K. GEDEON, T. SCHIKORE, K. SCHRÖDER & C. SUDFELDT (Hrsg.; 2005): *Methodenstandards zur Erfassung der Brutvögel Deutschlands*. Radolfzell.

Bauer, Bezzel, Fiedler (2005) *Das Kompendium der Vögel Mitteleuropas*, Aula Verlag.

3.2 Verbreitung im Untersuchungsraum

nachgewiesen potenziell möglich

Mäusebussard

Der Mäusebussard brütet mit einem Brutpaar in dem kleinen Wäldchen südlich des Plangebietes.

Turmfalke

Der Turmfalke brütet mit einem Brutpaar voraussichtlich in den Gehölzen im Klosterbachtal südöstlich des Plangebietes.

3.3 Abgrenzung und Bewertung des Erhaltungszustandes der lokalen Population

Mäusebussard

Der Brutbestand in Baden-Württemberg lag in den Jahren 2005 – 2009 bei 6.500 - 15.000 Brutpaaren (Atlas Deutscher Brutvogelarten, 2014). Weitere Brutvorkommen um Rottweil sind im Rahmen der Untersuchungen zum Bebauungsplan nicht nachgewiesen, auf Grund der Landschaftsstrukturen mit Mischwäldern, Gehölzstrukturen und landwirtschaftlichen Flächen um Rottweil jedoch sehr wahrscheinlich.

Turmfalke

Der Brutbestand in Baden-Württemberg lag in den Jahren 2005 – 2009 bei 4.200 - 9.500 Brutpaaren (Atlas Deutscher Brutvogelarten, 2014). Weitere Brutvorkommen um Rottweil sind im Rahmen der Untersuchungen zum Bebauungsplan nicht nachgewiesen, auf Grund der Landschaftsstrukturen mit Mischwäldern, Gehölzstrukturen und landwirtschaftlichen Flächen um Rottweil jedoch sehr wahrscheinlich.

3.4 Kartografische Darstellung

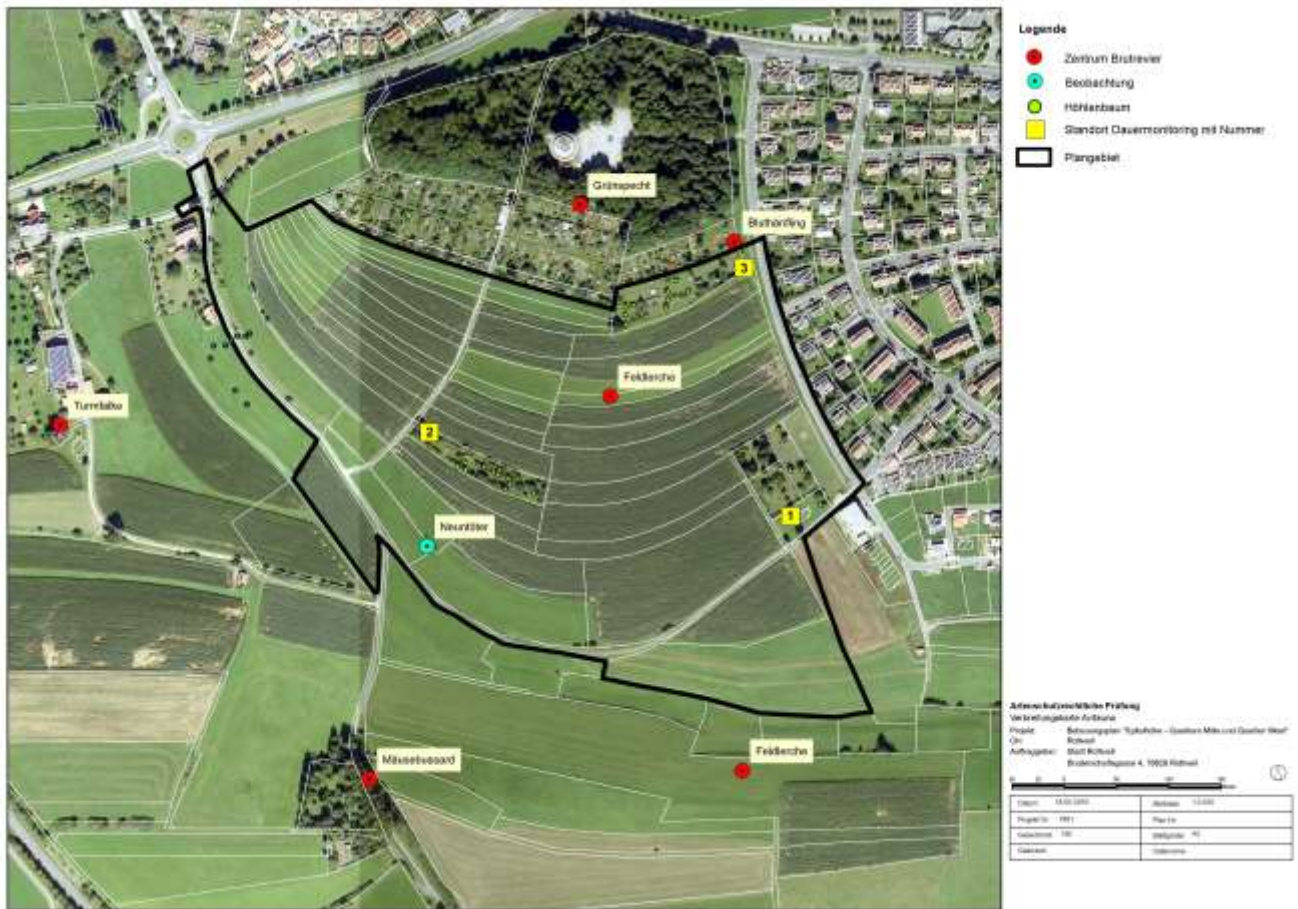

5.

⁵ Die unter Punkt 3.4 und 4.5 erwähnten kartografischen Darstellungen können in einer gemeinsamen Karte erfolgen.

4. Prognose und Bewertung der Schädigung und / oder Störung nach § 44 Abs. 1 BNatSchG (bau-, anlage- und betriebsbedingt)

4.1 Entnahme, Beschädigung oder Zerstörung von Fortpflanzungs- oder Ruhestätten (§ 44 Abs. 1 Nr. 3 BNatSchG)

- a) **Werden Fortpflanzungs- oder Ruhestätten aus der Natur entnommen, beschädigt oder zerstört?** ja nein

Die Bruthabitate von Mäusebussard und Turmfalke befinden sich außerhalb des Plangebietes und sind durch das Vorhaben nicht direkt betroffen.

- b) **Werden Nahrungs- und/oder andere essentielle Teilhabitate so erheblich beschädigt oder zerstört, dass dadurch die Funktionsfähigkeit von Fortpflanzungs- oder Ruhestätten vollständig entfällt?** ja nein
(vgl. LANA stA "Arten- und Biotopschutz": Ziffer I. 3. der Hinweise zu den zentralen unbestimmten Rechtsbegriffen des Bundesnaturschutzgesetzes, 2009)

Die Bebauung des Gebietes führt zu einem Verlust von Nahrungsflächen für Mäusebussard und Turmfalke. Im Süden von Rottweil stehen ausreichend Offenlandflächen als Nahrungsangebot für die Arten zur Verfügung, so dass eine Verschlechterung des Nahrungsangebotes nicht zu befürchten ist.

- c) **Werden Fortpflanzungs- oder Ruhestätten durch Störungen oder sonstige Vorhabenwirkungen so beeinträchtigt und damit beschädigt, dass diese nicht mehr nutzbar sind?** ja nein
(vgl. LANA stA "Arten- und Biotopschutz": Ziffer I. 2. der Hinweise zu den zentralen unbestimmten Rechtsbegriffen des Bundesnaturschutzgesetzes, 2009)

Da die Arten nicht sehr störungsempfindlich sind und häufig auch in Siedlungsnähe vorkommen, können das Wäldchen im Süden des Plangebietes sowie die Gehölzflächen im Klosterbachtal voraussichtlich weiterhin als Bruthabitat von Mäusebussard und Turmfalke genutzt werden.

- d) **Sind Vermeidungsmaßnahmen möglich?** ja nein

Zur Vermeidung von Beeinträchtigungen auf wild lebende Tiere (z.B. Vögel) ist bei der Entfernung der Vegetation § 39 BNatSchG zu beachten. Demnach ist es u.a. verboten, in der Zeit vom 1. März bis 30. September Gehölzbestände zu entfernen (V5).

- e) **Handelt es sich um ein/e nach § 15 BNatSchG oder § 18 Abs. 2 Satz 1 BNatSchG zulässige/s Vorhaben bzw. Planung (§ 44 Abs. 5 Satz 1 BNatSchG)?** ja nein
(vgl. BVerwG, Urt. vom 14.07.2011 - 9 A 12.10 - Rz.117 und 118)

- f) **Wird die ökologische Funktion im räumlichen Zusammenhang ohne vorgezogene Ausgleichsmaßnahmen gewahrt (§ 44 Abs. 5 Satz 2 BNatSchG)?** ja nein

- g) **Kann die ökologische Funktion durch vorgezogene Ausgleichsmaßnahmen (CEF) gewährleistet werden (§ 44 Abs. 5 Satz 3 BNatSchG)?** ja nein

- h) **Falls kein oder kein vollständiger Funktionserhalt gewährleistet werden kann: Beschreibung der verbleibenden Beeinträchtigung/en.**

Der Verbotstatbestand § 44 Abs. 1 Nr. 3 BNatSchG wird erfüllt:

- ja
 nein

4.2 Fang, Verletzung oder Tötung von Tieren (§ 44 Abs. 1 Nr. 1 BNatSchG)

- a) **Werden Tiere gefangen, verletzt oder getötet?** ja nein

Ein vorhabenbedingtes Fangen, Verletzen oder Töten von Individuen kann im Regelfall ausgeschlossen werden.

- b) **Kann das Vorhaben bzw. die Planung zu einer signifikanten Erhöhung des Verletzungs- oder Tötungsrisikos von Tieren führen?** ja nein

Es kann nicht von einer signifikanten Erhöhung des Tötungsrisikos ausgegangen werden. Eine Tötung von Individuen während der Baumaßnahmen kann auch aufgrund der Mobilität der Art ausgeschlossen werden.

- c) **Sind Vermeidungsmaßnahmen möglich?** ja nein

Rodungsarbeiten und Baufeldfreimachung sind außerhalb der Brutzeiten von Vögeln durchzuführen (01.10. bis 28./29. Februar) (V5).

Der Verbotstatbestand § 44 Abs. 1 Nr. 1 BNatSchG wird erfüllt:

- ja
 nein

4.3 Erhebliche Störung (§ 44 Abs. 1 Nr. 2 BNatSchG)

- a) **Werden Tiere während der Fortpflanzungs-, Aufzucht-, Mauser-, Überwinterungs- und Wanderungszeiten erheblich gestört?** ja nein

Die Rodungs- und Baumaßnahmen sind zeitlich und räumlich begrenzt, so dass ein temporäres Ausweichen in angrenzende Bereiche möglich ist. Eine erhebliche Störung welche den Erhaltungszustand der lokalen Population verschlechtert, ist bei Umsetzung der beschriebenen Vermeidungsmaßnahmen nicht anzunehmen.

- b) **Sind Vermeidungsmaßnahmen möglich?** ja nein

Die Rodungs- und Räumungsarbeiten etc. sind außerhalb der Brutzeiten von Vögeln durchzuführen (01.10. bis 28./29. Februar) (V5).

Der Verbotstatbestand § 44 Abs. 1 Nr. 2 BNatSchG wird erfüllt:

- ja
 nein

4.4 Entnahme von wildlebenden Pflanzen oder ihren Entwicklungsformen, Beschädigung oder Zerstörung ihrer Standorte (§ 44 Abs. 1 Nr. 4 BNatSchG)

- a) **Werden wild lebende Pflanzen entnommen oder ihre Standorte beschädigt oder zerstört?** ja nein

Kurze Darstellung des Konflikts mit Benennung der wesentlichen, vom Vorhaben ausgehenden Wirkungen sowie Darstellung und ggf. Quantifizierung von Beeinträchtigungen.

- b) **Sind Vermeidungsmaßnahmen möglich?** ja nein

Kurze Beschreibung der Vermeidungsmaßnahmen; ggf. Angabe der verbleibenden Beeinträchtigungen bei nur teilweise möglicher Vermeidung.

Verweis auf die detaillierten Planunterlagen: _____.

- c) **Handelt es sich um ein/e nach § 15 BNatSchG oder § 18 Abs. 2 Satz 1 BNatSchG zulässige/s Vorhaben bzw. Planung (§ 44 Abs. 5 Satz 1 BNatSchG)?** ja nein
(vgl. BVerwG, Urt. vom 14.07.2011 - 9 A 12.10 - Rz.117 und 118)

Kurze Begründung, dass die Eingriffsregelung korrekt abgearbeitet worden ist, und Verweis auf die detaillierten Planunterlagen.

- d) **Wird die ökologische Funktion im räumlichen Zusammenhang ohne vorgezogene Ausgleichsmaßnahmen gewahrt (§ 44 Abs. 5 Satz 4 i.V.m. Satz 2 BNatSchG)?** ja nein

Kurze Begründung.

- e) **Kann die ökologische Funktion durch vorgezogene Ausgleichsmaßnahmen (CEF) gewährleistet werden (§ 44 Abs. 5 Satz 4 i.V.m. Satz 3 BNatSchG)?** ja nein

Beschreibung der Maßnahmen, die zum Funktionserhalt der Art bzw. ihrer Standorte vorgesehen werden können, mit Angaben zu:

- *Art und Umfang der Maßnahmen,*
- *der ökologischen Wirkungsweise,*
- *dem räumlichen Zusammenhang,*
- *Beginn und Dauer der Maßnahmen (Umsetzungszeitrahmen),*
- *der Prognose, wann die ökologische Funktion erreicht sein wird,*
- *der Dauer von evtl. Unterhaltungsmaßnahmen,*
- *der Festlegung von Funktionskontrollen (Monitoring) und zum Risikomanagement*
- *der rechtlichen Sicherung der Maßnahmenflächen (tatsächliche und rechtliche Verfügbarkeit).*

Verweis auf die detaillierten Planunterlagen: _____.

- f) **Falls kein oder kein vollständiger Funktionserhalt gewährleistet werden kann: Beschreibung der verbleibenden Beeinträchtigung/en.**

Der Verbotstatbestand § 44 Abs. 1 Nr. 4 BNatSchG wird erfüllt:

- ja
 nein

4.5 Kartografische Darstellung

Kartografische Darstellung der in 4.1 - 4.4 aufgeführten Konflikte sowie der vorgesehenen Maßnahmen zur Vermeidung und / oder zur Sicherung der kontinuierlichen ökologischen Funktionalität (CEF-Maßnahmen)⁶.

⁶ Die unter Punkt 3.4 und 4.5 erwähnten kartografischen Darstellungen können in einer gemeinsamen Karte erfolgen.

5. Ausnahmeverfahren

Wird im Falle der Erfüllung eines oder mehrerer Verbotstatbestände des § 44 Abs. 1 BNatSchG (vgl. Ziffern 4.1, 4.2, 4.3 und/oder 4.4) die Erteilung einer Ausnahme nach § 45 Abs. 7 BNatSchG beantragt?

- nein - Vorhaben bzw. Planung ist unzulässig, Prüfung endet hiermit.
 ja - weiter mit Punkt 5.1 ff.

5.1 Ausnahmegründe (§ 45 Abs. 7 Satz 1 BNatSchG)

- zur Abwendung erheblicher land-, forst-, fischerei-, wasser- oder sonstiger erheblicher wirtschaftlicher Schäden (§ 45 Abs. 7 Satz 1 Nr. 1 BNatSchG),
 zum Schutz der natürlich vorkommenden Tier- und Pflanzenwelt (§ 45 Abs. 7 Satz 1 Nr. 2 BNatSchG),
 für Zwecke der Forschung, Lehre, Bildung oder Wiederansiedlung oder diesen Zwecken dienende Maßnahmen der Aufzucht oder künstlichen Vermehrung (§ 45 Abs. 7 Satz 1 Nr. 3 BNatSchG),
 im Interesse der Gesundheit des Menschen, der öffentlichen Sicherheit, einschließlich der Verteidigung und des Schutzes der Zivilbevölkerung oder der maßgeblich günstigen Auswirkungen auf die Umwelt (§ 45 Abs. 7 Satz 1 Nr. 4 BNatSchG) oder
 aus anderen zwingenden Gründen des überwiegenden öffentlichen Interesses einschließlich solcher sozialer oder wirtschaftlicher Art (§ 45 Abs. 7 Satz 1 Nr. 5 BNatSchG).

Zu den betreffenden Ausnahmegründen vgl. die ausführliche Begründung in den detaillierten Planunterlagen: _____.

5.2 Zumutbare Alternativen (§ 45 Abs. 7 Satz 2 BNatSchG)

Existieren anderweitig zumutbare Alternativen (z.B. Standort- oder Ausführungsalternativen), die in Bezug auf die Art schonender sind?

- ja - Vorhaben bzw. Planung ist unzulässig, Prüfung endet hiermit.
 nein - weiter mit Pkt. 5.3.

Bei ja: Textliche Kurzbeschreibung dieser Lösungen.

Bei nein: Textliche Kurzbeschreibung, welche Alternativen mit welchen Ergebnissen geprüft wurden.

Die untersuchten Alternativlösungen sind in den detaillierten Planunterlagen _____ dargestellt.

5.3 Prüfung der Verschlechterung des Erhaltungszustands der Populationen der Art (§ 45 Abs. 7 Satz 2 BNatSchG; bei FFH-Anhang IV Arten i.V.m. Art. 16 Abs. 1 FFH-RL)

a) Erhaltungszustand vor der Realisierung des Vorha-	Lokal betroffene Population (Kurze Beschreibung des Erhaltungszustands der lokalen Population (Interpretation und Einordnung der Angaben unter Pkt. 3.3.); Verweis auf die detaillierten Planunterlagen: _____)	Populationen im natürlichen Verbreitungsgebiet (Beschreibung des Erhaltungszustands der Populationen auf der übergeordneten Ebene (auf Landes- oder übergeordneter Populationsebene; Verweis auf die detaillierten Planunterlagen: _____)
--	---	---

bens bzw. der Planung? Art		

b) Erhaltungszustand nach der Realisierung des Vorhabens bzw. der Planung?

Art	Lokal betroffene Population <i>(Textliche Prognose und Wirkung; Verweis auf die detaillierten Planunterlagen: _____)</i>	Populationen im natürlichen Verbreitungsgebiet <i>(Textliche Prognose und Wirkung; Verweis auf die detaillierten Planunterlagen: _____)</i>

c) Bewertung einer Verschlechterung des Erhaltungszustands von Europäischen Vogelarten

Liegt eine Verschlechterung des aktuellen (günstigen oder ungünstigen) Erhaltungszustands der Populationen einer europäischen Vogelart vor?

- nein - Vorhaben bzw. Planung ist zulässig, Prüfung endet hiermit.**
 ja

Kurze Begründung:

Verweis auf die detaillierten Planunterlagen: _____.

Wenn ja: Kann der aktuelle Erhaltungszustand der Populationen durch FCS-Maßnahmen gewahrt werden?

- nein - Vorhaben bzw. Planung ist unzulässig, Prüfung endet hiermit.**
 ja - Vorhaben bzw. Planung ist zulässig, Prüfung endet hiermit.

Darstellung der Maßnahmen zur Sicherung des aktuellen Erhaltungszustands (FCS-Maßnahmen) auf lokaler Ebene bzw. im natürlichen Verbreitungsgebiet (auf Landes- oder übergeordneter Populationsebene) mit Angaben zu:

- *Art und Umfang der Maßnahmen,*
- *der Wirkungsweise im Populationskontext,*
- *Zeitpunkt und Zuverlässigkeit des Erfolgseintritts (Referenzen oder Quellen),*
- *der Dauer von evtl. Unterhaltungsmaßnahmen,*
- *der Festlegung von Funktionskontrollen (Monitoring) und zum Risikomanagement*
- *der rechtlichen Sicherung der Maßnahmenflächen (tatsächliche und rechtliche Verfügbarkeit).*

Verweis auf die detaillierten Planunterlagen: _____.

d) **Bewertung einer Verschlechterung des Erhaltungszustands von Arten des Anhangs IV der FFH-RL (Art. 16 Abs. 1 FFH-RL)**

aa) **Liegt eine Verschlechterung des günstigen Erhaltungszustands der Populationen einer Art des Anhangs IV der FFH-RL vor?**

nein - Vorhaben bzw. Planung ist zulässig, Prüfung endet hiermit.

ja

Kurze Begründung:

Verweis auf die detaillierten Planunterlagen: _____.

Wenn ja: Kann der günstige Erhaltungszustand der Populationen durch FCS-Maßnahmen erhalten werden?

nein - Vorhaben bzw. Planung ist unzulässig, Prüfung endet hiermit.

ja - Vorhaben bzw. Planung ist zulässig, Prüfung endet hiermit.

Darstellung der Maßnahmen zur Herstellung des günstigen Erhaltungszustands (FCS-Maßnahmen) auf lokaler Ebene bzw. im natürlichen Verbreitungsgebiet (auf Landes- oder übergeordneter Populationsebene) mit Angaben zu:

- Art und Umfang der Maßnahmen,
- der Wirkungsweise im Populationskontext,
- Zeitpunkt und Zuverlässigkeit des Erfolgseintritts (Referenzen oder Quellen),
- der Dauer von evtl. Unterhaltungsmaßnahmen,
- der Festlegung von Funktionskontrollen (Monitoring) und zum Risikomanagement
- der rechtlichen Sicherung der Maßnahmenflächen (tatsächliche und rechtliche Verfügbarkeit).

Verweis auf die detaillierten Planunterlagen: _____.

bb) **Wird bei einem ungünstigen Erhaltungszustand der Populationen einer Art des Anhangs IV der FFH-RL der Erhaltungszustand nicht weiter verschlechtert oder wird die Wiederherstellung eines günstigen Erhaltungszustands der Populationen nicht behindert?**

ja - Vorhaben bzw. Planung ist zulässig, Prüfung endet hiermit.

nein - Vorhaben bzw. Planung ist unzulässig, Prüfung endet hiermit.

Kurze Begründung:

Verweis auf die detaillierten Planunterlagen: _____.

6. Fazit

6.1 Unter Berücksichtigung der Wirkungsprognose und/oder der vorgesehenen Vermeidungs- und CEF- Maßnahmen werden die Verbotstatbestände des § 44 Abs. 1 Nr. 1 bis 4 BNatSchG

nicht erfüllt - Vorhaben bzw. Planung ist zulässig.

erfüllt - weiter mit Pkt. 6.2.

6.2 Unter Berücksichtigung der Wirkungsprognose und/oder der vorgesehenen FCS-Maßnahmen

sind die Voraussetzungen gemäß § 45 Abs. 7 BNatSchG (ggf. i.V.m. Art. 16 Abs. 1 FFH-RL) nicht erfüllt - Vorhaben bzw. Planung ist unzulässig.

sind die Voraussetzungen gemäß § 45 Abs. 7 BNatSchG (ggf. i.V.m. Art. 16 Abs. 1 FFH-RL) erfüllt - Vorhaben bzw. Planung ist zulässig.

Formblatt zur speziellen artenschutzrechtlichen Prüfung von Arten des Anhangs IV der FFH-RL und von Europäischen Vogelarten nach §§ 44 und 45 BNatSchG (saP)

Stand: Juni 2014

 Zutreffendes bitte ausfüllen bzw. ankreuzen

Hinweise:

- Dieses Formblatt ersetzt nicht die erforderliche fachgutachterliche Prüfung der artenschutzrechtlichen Verbotstatbestände und ggf. die Begründung der Ausnahmevoraussetzungen.
- Die spezielle artenschutzrechtliche Prüfung gilt nur für die Arten des Anhangs IV der FFH-RL, die Europäischen Vogelarten und die Verantwortungsarten. Die übrigen besonders geschützten Arten sind im Rahmen der Eingriffsregelung nach §§ 14 ff BNatSchG (vgl. § 44 Abs. 5 Satz 5 BNatSchG) bzw. in der Bauleitplanung nach § 18 Abs. 1 BNatSchG i.V.m. BauGB abzuarbeiten.
- Mit diesem Formblatt wird das Vorhaben bzw. die Planung nur auf eine betroffene Art (bzw. Gilde bei Europäischen Vogelarten) geprüft. Sind mehrere europarechtlich geschützte Arten betroffen, sind jeweils gesonderte Formblätter vorzulegen. Eine Aussage, ob das Vorhaben bzw. die Planung insgesamt artenschutzrechtlich zulässig ist, kann nur im Rahmen der erforderlichen fachgutachterlichen Gesamtprüfung erfolgen.
- Auf die Ausfüllung einzelner Abschnitte des Formblatts kann verzichtet werden, wenn diese im konkreten Einzelfall nicht relevant sind (z.B. wenn eine Ausnahmeprüfung nach Ziffer 5 nicht erforderlich ist).

1. Vorhaben bzw. Planung

Der Gemeinderat der Stadt Rottweil hat die Aufstellung des Bebauungsplanes „Spitalhöhe – Quartiere Mitte und West“ mit ca. 19,6 ha beschlossen. Die Umsetzung des Bebauungsplanes soll in Abschnitten erfolgen. Das Wohngebiet befindet sich im Übergang zur unbebauten Kulturlandschaft und wird langfristig den Abschluss der Siedlungsentwicklung in diesem Bereich bilden. Das städtebauliche Konzept sieht eine durchmischte Bebauung mit Mehrfamilienhäuser als Geschosswohnungsbau oder Stadthäuser am nördlichen Rand und überwiegend Einfamilienhausbebauung neben einigen Doppel-, Ketten- und Reihenhäusern vor. Das Siedlungsgebiet an der Spitalhöhe wird von einem grünen Netz in Nord-Süd- und Ost-West-Richtung bestehend aus öffentlichen Wegen und Grünflächen durchzogen und mit der Umgebung verknüpft.

2. Schutz- und Gefährdungsstatus der betroffenen Art¹

- Art des Anhangs IV der FFH-RL
 Europäische Vogelart²

Deutscher Name	Wissenschaftlicher Name	Rote Liste Status in Deutschland	Rote Liste Status in BaWü
Bluthänfling	<i>Carduelis cannabina</i>	<input type="checkbox"/> 0 (erloschen oder verschollen) <input type="checkbox"/> 1 (vom Erlöschen bedroht) <input type="checkbox"/> 2 (stark gefährdet) <input type="checkbox"/> 3 (gefährdet) <input type="checkbox"/> R (Art geografischer Restriktion) <input checked="" type="checkbox"/> V (Vorwarnliste)	<input type="checkbox"/> 0 (erloschen oder verschollen) <input type="checkbox"/> 1 (vom Erlöschen bedroht) <input checked="" type="checkbox"/> 2 (stark gefährdet) <input type="checkbox"/> 3 (gefährdet) <input type="checkbox"/> R (Art geografischer Restriktion) <input type="checkbox"/> V (Vorwarnliste)

¹ Quelle Rote Liste Deutschland: Rote Liste Deutschland (BfN)

Quelle Rote Liste BaWü: H.- G. Bauer, M. Bosert, M.I. Förschler, J. Hölzinger, M. Kramer & U. Mahler (in Vorber.): Rote Liste und kommentiertes Verzeichnis der Brutvögel Baden-Württembergs 6. Fassung, Stand 31.12.2013. Naturschutz-Praxis Artenschutz

3. Charakterisierung der betroffenen Tierart³

3.1 Lebensraumsprüche und Verhaltensweisen

Der Bluthänfling ist Brut- und Jahresvogel in Mittel- und Südeuropa. Er brütet überwiegend in dichten Hecken und Büschen von Laub- und Nadelhölzern. Der Bluthänfling ernährt sich von Sämereien aller Reifestadien verschiedenster krautiger Pflanzen aber auch Bäumen. Besonders wichtig für den Bluthänfling sind dabei Staudenflächen, die über ihre Samenreife hinweg stehen bleiben. Er besiedelt daher insbesondere die heckenreiche Agrarlandschaft, Heide- und Ödlandflächen, Weinberge, Ruderalflächen, Gärten und Parkanlagen, die an offene Flächen angrenzen.

³ Angaben bei Pflanzen entsprechend anpassen.

⁴ SÜDBECK, P., H. ANDRETTZKE, S. FISCHER, K. GEDEON, T. SCHIKORE, K. SCHRÖDER & C. SUDFELDT (Hrsg.; 2005): *Methodenstandards zur Erfassung der Brutvögel Deutschlands*. Radolfzell.

Bauer, Bezzel, Fiedler (2005) Das Kompendium der Vögel Mitteleuropas, Aula Verlag.

3.2 Verbreitung im Untersuchungsraum

nachgewiesen potenziell möglich

Der Bluthänfling brütet mit einem Brutpaar am östlichen Rand der Kleingartenanlage an der Imster Straße.

3.3 Abgrenzung und Bewertung des Erhaltungszustandes der lokalen Population

Zustand der Population

Sein Bestand lag in den Jahren 2005-2009 in Baden-Württemberg bei 4.900 - 12.000 Brutpaaren (Atlas Deutscher Brutvogelarten, 2014).

Weitere Brutvorkommen um Rottweil sind im Rahmen der Kartierungen zum Bebauungsplan nicht untersucht worden, auf Grund der Landschaftsstrukturen mit Gehölzstrukturen und landwirtschaftlichen Flächen jedoch möglich.

3.4 Kartografische Darstellung

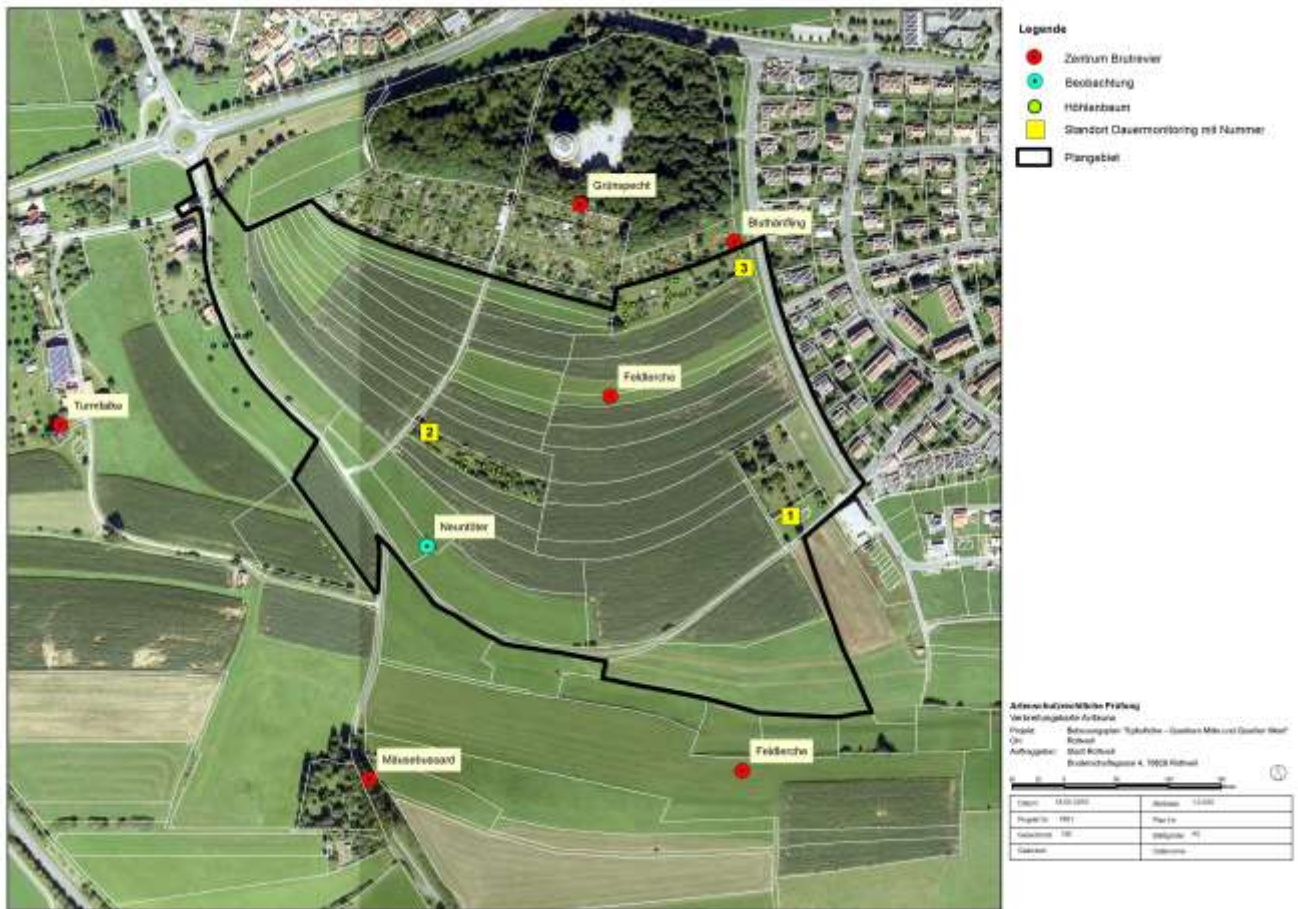

5.

⁵ Die unter Punkt 3.4 und 4.5 erwähnten kartografischen Darstellungen können in einer gemeinsamen Karte erfolgen.

4. Prognose und Bewertung der Schädigung und / oder Störung nach § 44 Abs. 1 BNatSchG (bau-, anlage- und betriebsbedingt)

4.1 Entnahme, Beschädigung oder Zerstörung von Fortpflanzungs- oder Ruhestätten (§ 44 Abs. 1 Nr. 3 BNatSchG)

- a) **Werden Fortpflanzungs- oder Ruhestätten aus der Natur entnommen, beschädigt oder zerstört?** ja nein

Das Bruthabitat des Bluthänflings befindet sich außerhalb des Plangebietes und ist durch das Vorhaben nicht direkt betroffen.

- b) **Werden Nahrungs- und/oder andere essentielle Teilhabitate so erheblich beschädigt oder zerstört, dass dadurch die Funktionsfähigkeit von Fortpflanzungs- oder Ruhestätten vollständig entfällt?** ja nein
(vgl. LANA stA "Arten- und Biotopschutz": Ziffer I. 3. der Hinweise zu den zentralen unbestimmten Rechtsbegriffen des Bundesnaturschutzgesetzes, 2009)

Die Bebauung des Plangebietes führt zu einem Verlust von Nahrungsflächen für den Bluthänfling. Weitere geeignete Nahrungsflächen befinden sich südlich des Plangebietes. Durch folgende Maßnahmen können Nahrungsflächen für den Bluthänfling innerhalb des Plangebietes neu geschaffen bzw. optimiert werden:

- Erhalt und Optimierung der extensiven Wiesenböschungen im Süden des Plangebietes (M3)
- Weitgehend naturnahe Gestaltung und extensive Pflege (2malige Mahd mit Abfuhr des Mähgutes) der öffentlichen Grünflächen, insbesondere der öffentlichen Grünflächen im Süden (M3)

Da der Bluthänfling in besonderem Maße von staudenreichen Brachflächen als Nahrungshabitat abhängig ist, ist geplant, zur Sicherung des Lebensraums zusätzliche Nahrungsflächen im räumlichen Zusammenhang anzulegen (s. Punkt g).

- c) **Werden Fortpflanzungs- oder Ruhestätten durch Störungen oder sonstige Vorhabenwirkungen so beeinträchtigt und damit beschädigt, dass diese nicht mehr nutzbar sind?** ja nein
(vgl. LANA stA "Arten- und Biotopschutz": Ziffer I. 2. der Hinweise zu den zentralen unbestimmten Rechtsbegriffen des Bundesnaturschutzgesetzes, 2009)

Da der Bluthänfling nicht sehr störungsempfindlich ist und häufig auch an Siedlungsrändern vorkommt, stehen mit dem Verbleib der Kleingartenanlage, dem Charlottenwäldle, dem teilweisen Erhalt der Obstgärten, der Anlage der öffentlichen Grünflächen sowie der bestehenden Gehölzflächen südlich des Plangebietes auch zukünftig geeignete Bruthabitate zur Verfügung.

Der Erhalt des Bluthänflings im Gebiet ist durch ein Monitoring zu belegen (s. Punkt g).

- d) **Sind Vermeidungsmaßnahmen möglich?** ja nein

Zur Vermeidung von Beeinträchtigungen auf wild lebende Tiere (z.B. Vögel) ist bei der Entfernung der Vegetation § 39 BNatSchG zu beachten. Demnach ist es u.a. verboten, in der Zeit vom 1. März bis 30. September Gehölzbestände zu entfernen (V5).

Weitere Maßnahmen s. Punkt 4.1 b)

- e) **Handelt es sich um ein/e nach § 15 BNatSchG oder § 18 Abs. 2 Satz 1 BNatSchG zulässige/s Vorhaben bzw. Planung (§ 44 Abs. 5 Satz 1 BNatSchG)?** ja nein
(vgl. BVerwG, Urt. vom 14.07.2011 - 9 A 12.10 - Rz.117 und 118)

- f) **Wird die ökologische Funktion im räumlichen Zusammenhang ohne vorgezogene Ausgleichsmaßnahmen gewahrt (§ 44 Abs. 5 Satz 2 BNatSchG)?** ja nein

- g) **Kann die ökologische Funktion durch vorgezogene Ausgleichsmaßnahmen (CEF) gewährleistet werden (§ 44 Abs. 5 Satz 3 BNatSchG)?** ja nein

Um die ökologische Funktion der betroffenen Fortpflanzungs- und Ruhestätten im räumlichen Zusammenhang zu gewährleisten, sind zur Schaffung weiterer Nahrungsflächen für den Bluthänfling vorgezogene

Ausgleichsmaßnahmen gemäß § 44 Abs. 5 BNatSchG vorgesehen (sog. CEF-Maßnahmen). Für den Bluthänfling kommt hierfür die Anlage von sogenannten Buntbrachen und Hochstaudenflächen in Frage. Buntbrachen sind Ansaaten aus heimischen Wiesenblumen am Rand von Äckern. Hierzu sind folgende Maßnahmen geplant:

- Anlage von Dauerstaubereichen innerhalb der Retentionsflächen. Durch natürliche Sukzession in / an diesen Dauerstaubereichen können hier zusätzlich für den Bluthänfling wertvolle Hochstaudenflächen entstehen (K1a+b).
- Anlage von staudenreichen Buntbrachen auf Flurstück 4726 um die geplanten Retentionsflächen (K1)
- Anlage einer Buntbrache mit ca. 6m Breite (ca. 800 m²) auf Flurstück 4724 (K4, die Fläche ist als Ausgleichsmaßnahme für das Quartier Ost noch zu extensivieren)

Durch die o.g. Maßnahmen kann ein dauerhafter Ersatz für die betroffenen Nahrungsflächen des Bluthänfling geschaffen werden. Die Maßnahmen werden im Rahmen der Erschließung / Anlage Retentionsflächen umgesetzt und sind damit vor der großflächigen Bebauung des Gebietes wirksam. Ein Verbotstatbestand gem. § 44 Abs. 1 Nr. 3 BNatSchG kann damit vermieden werden. Die Rechtliche Sicherung der vorgezogenen Ausgleichsmaßnahmen erfolgt über einen städtebaulichen Vertrag.

Monitoring

Die ökologische Funktionsfähigkeit der Maßnahmen (K1a+b, K4) für den Bluthänfling ist durch ein Monitoring zu begleiten und zu überprüfen. Dazu ist jeweils nach Erschließung des ersten sowie des zweiten Bauabschnittes über zwei Jahre das Vorkommen des Bluthänflings zu kartieren. Fehlt der Nachweis des Bluthänflings, dann sind ggf. weitere Maßnahmen zur Erreichung der Ziele (z.B. Schaffung zusätzlicher Lebensräume) und / oder eine Fortführung der Erfolgskontrollen erforderlich.

- h) **Falls kein oder kein vollständiger Funktionserhalt gewährleistet werden kann:
Beschreibung der verbleibenden Beeinträchtigung/en.**

Der Verbotstatbestand § 44 Abs. 1 Nr. 3 BNatSchG wird erfüllt:

- ja
 nein

4.2 Fang, Verletzung oder Tötung von Tieren (§ 44 Abs. 1 Nr. 1 BNatSchG)

- a) **Werden Tiere gefangen, verletzt oder getötet?** ja nein

Ein vorhabenbedingtes Fangen, Verletzen oder Töten von Individuen kann im Regelfall ausgeschlossen werden.

- b) **Kann das Vorhaben bzw. die Planung zu einer signifikanten Erhöhung des Verletzungs- oder Tötungsrisikos von Tieren führen?** ja nein

Es kann nicht von einer signifikanten Erhöhung des Tötungsrisikos ausgegangen werden. Eine Tötung von Individuen während der Baumaßnahmen kann auch aufgrund der Mobilität der Art ausgeschlossen werden.

- c) **Sind Vermeidungsmaßnahmen möglich?** ja nein

Rodungsarbeiten und Baufeldfreimachung sind außerhalb der Brutzeiten von Vögeln durchzuführen (01.10. bis 28./29. Februar) (V5).

Der Verbotstatbestand § 44 Abs. 1 Nr. 1 BNatSchG wird erfüllt:

- ja
 nein

4.3 Erhebliche Störung (§ 44 Abs. 1 Nr. 2 BNatSchG)

- a) **Werden Tiere während der Fortpflanzungs-, Aufzucht-, Mauser-, Überwinterungs- und Wanderungszeiten erheblich gestört?** ja nein

Die Rodungs- und Baumaßnahmen sind zeitlich und räumlich begrenzt, so dass ein temporäres Ausweichen in angrenzende Bereiche möglich ist. Eine erhebliche Störung welche den Erhaltungszustand der lokalen Population verschlechtert, ist bei Umsetzung der beschriebenen Minimierungs- und Vermeidungsmaßnahmen nicht anzunehmen.

- b) **Sind Vermeidungsmaßnahmen möglich?** ja nein

Die Rodungs- und Räumungsarbeiten etc. sind außerhalb der Brutzeiten von Vögeln durchzuführen (01.10. bis 28./29. Februar) (V5).

Der Verbotstatbestand § 44 Abs. 1 Nr. 2 BNatSchG wird erfüllt:

- ja
 nein

4.4 Entnahme von wildlebenden Pflanzen oder ihren Entwicklungsformen, Beschädigung oder Zerstörung ihrer Standorte (§ 44 Abs. 1 Nr. 4 BNatSchG)

- a) **Werden wild lebende Pflanzen entnommen oder ihre Standorte beschädigt oder zerstört?** ja nein

Kurze Darstellung des Konflikts mit Benennung der wesentlichen, vom Vorhaben ausgehenden Wirkungen sowie Darstellung und ggf. Quantifizierung von Beeinträchtigungen.

- b) **Sind Vermeidungsmaßnahmen möglich?** ja nein

Kurze Beschreibung der Vermeidungsmaßnahmen; ggf. Angabe der verbleibenden Beeinträchtigungen bei nur teilweise möglicher Vermeidung.

Verweis auf die detaillierten Planunterlagen: _____.

- c) **Handelt es sich um ein/e nach § 15 BNatSchG oder § 18 Abs. 2 Satz 1 BNatSchG zulässige/s Vorhaben bzw. Planung (§ 44 Abs. 5 Satz 1 BNatSchG)?** ja nein
(vgl. BVerwG, Urt. vom 14.07.2011 - 9 A 12.10 - Rz.117 und 118)

Kurze Begründung, dass die Eingriffsregelung korrekt abgearbeitet worden ist, und Verweis auf die detaillierten Planunterlagen.

- d) **Wird die ökologische Funktion im räumlichen Zusammenhang ohne vorgezogene Ausgleichsmaßnahmen gewahrt (§ 44 Abs. 5 Satz 4 i.V.m. Satz 2 BNatSchG)?** ja nein

Kurze Begründung.

- e) **Kann die ökologische Funktion durch vorgezogene Ausgleichsmaßnahmen (CEF) gewährleistet werden (§ 44 Abs. 5 Satz 4 i.V.m. Satz 3 BNatSchG)?** ja nein

Beschreibung der Maßnahmen, die zum Funktionserhalt der Art bzw. ihrer

Standorte vorgesehen werden können, mit Angaben zu:

- Art und Umfang der Maßnahmen,
- der ökologischen Wirkungsweise,
- dem räumlichen Zusammenhang,
- Beginn und Dauer der Maßnahmen (Umsetzungszeitrahmen),
- der Prognose, wann die ökologische Funktion erreicht sein wird,
- der Dauer von evtl. Unterhaltungsmaßnahmen,
- der Festlegung von Funktionskontrollen (Monitoring) und zum Risikomanagement
- der rechtlichen Sicherung der Maßnahmenflächen (tatsächliche und rechtliche Verfügbarkeit).

Verweis auf die detaillierten Planunterlagen: _____.

- f) Falls kein oder kein vollständiger Funktionserhalt gewährleistet werden kann:
Beschreibung der verbleibenden Beeinträchtigung/en.

Der Verbotstatbestand § 44 Abs. 1 Nr. 4 BNatSchG wird erfüllt:

- ja
 nein

4.5 Kartografische Darstellung

S. Umweltbericht

Kartografische Darstellung der in 4.1 - 4.4 aufgeführten Konflikte sowie der vorgesehenen Maßnahmen zur Vermeidung und / oder zur Sicherung der kontinuierlichen ökologischen Funktionalität (CEF-Maßnahmen)⁶.

⁶ Die unter Punkt 3.4 und 4.5 erwähnten kartografischen Darstellungen können in einer gemeinsamen Karte erfolgen.

5. Ausnahmeverfahren

Wird im Falle der Erfüllung eines oder mehrerer Verbotstatbestände des § 44 Abs. 1 BNatSchG (vgl. Ziffern 4.1, 4.2, 4.3 und/oder 4.4) die Erteilung einer Ausnahme nach § 45 Abs. 7 BNatSchG beantragt?

- nein - Vorhaben bzw. Planung ist unzulässig, Prüfung endet hiermit.
 ja - weiter mit Punkt 5.1 ff.

5.1 Ausnahmegründe (§ 45 Abs. 7 Satz 1 BNatSchG)

- zur Abwendung erheblicher land-, forst-, fischerei-, wasser- oder sonstiger erheblicher wirtschaftlicher Schäden (§ 45 Abs. 7 Satz 1 Nr. 1 BNatSchG),
- zum Schutz der natürlich vorkommenden Tier- und Pflanzenwelt (§ 45 Abs. 7 Satz 1 Nr. 2 BNatSchG),
- für Zwecke der Forschung, Lehre, Bildung oder Wiederansiedlung oder diesen Zwecken dienende Maßnahmen der Aufzucht oder künstlichen Vermehrung (§ 45 Abs. 7 Satz 1 Nr. 3 BNatSchG),
- im Interesse der Gesundheit des Menschen, der öffentlichen Sicherheit, einschließlich der Verteidigung und des Schutzes der Zivilbevölkerung oder der maßgeblich günstigen Auswirkungen auf die Umwelt (§ 45 Abs. 7 Satz 1 Nr. 4 BNatSchG) oder
- aus anderen zwingenden Gründen des überwiegenden öffentlichen Interesses einschließlich solcher sozialer oder wirtschaftlicher Art (§ 45 Abs. 7 Satz 1 Nr. 5 BNatSchG).

Zu den betreffenden Ausnahmegründen vgl. die ausführliche Begründung in den detaillierten

Planunterlagen: _____.

5.2 Zumutbare Alternativen (§ 45 Abs. 7 Satz 2 BNatSchG)

Existieren anderweitig zumutbare Alternativen (z.B. Standort- oder Ausführungsalternativen), die in Bezug auf die Art schonender sind?

- ja - Vorhaben bzw. Planung ist unzulässig, Prüfung endet hiermit.
- nein - weiter mit Pkt. 5.3.

Bei ja: Textliche Kurzbeschreibung dieser Lösungen.

Bei nein: Textliche Kurzbeschreibung, welche Alternativen mit welchen Ergebnissen geprüft wurden.

Die untersuchten Alternativlösungen sind in den detaillierten Planunterlagen _____ dargestellt.

5.3 Prüfung der Verschlechterung des Erhaltungszustands der Populationen der Art (§ 45 Abs. 7 Satz 2 BNatSchG; bei FFH-Anhang IV Arten i.V.m. Art. 16 Abs. 1 FFH-RL)

a) Erhaltungszustand <u>vor</u> der Realisierung des Vorhabens bzw. der Planung? Art	Lokal betroffene Population <i>(Kurze Beschreibung des Erhaltungszustands der lokalen Population (Interpretation und Einordnung der Angaben unter Pkt. 3.3.); Verweis auf die detaillierten Planunterlagen: _____)</i>	Populationen im natürlichen Verbreitungsgebiet <i>(Beschreibung des Erhaltungszustands der Populationen auf der übergeordneten Ebene (auf Landes- oder übergeordneter Populationsebene; Verweis auf die detaillierten Planunterlagen: _____)</i>

b) Erhaltungszustand nach der Realisierung des Vorhabens bzw. der Planung?

Art	Lokal betroffene Population <i>(Textliche Prognose und Wirkung; Verweis auf die detaillierten Planunterlagen: _____)</i>	Populationen im natürlichen Verbreitungsgebiet <i>(Textliche Prognose und Wirkung; Verweis auf die detaillierten Planunterlagen: _____)</i>

c) **Bewertung einer Verschlechterung des Erhaltungszustands von Europäischen Vogelarten**

Liegt eine Verschlechterung des aktuellen (günstigen oder ungünstigen) Erhaltungszustands der Populationen einer europäischen Vogelart vor?

- nein - Vorhaben bzw. Planung ist zulässig, Prüfung endet hiermit.**
 ja

Kurze Begründung:

Verweis auf die detaillierten Planunterlagen: _____.

Wenn ja: Kann der aktuelle Erhaltungszustand der Populationen durch FCS-Maßnahmen gewahrt werden?

- nein - Vorhaben bzw. Planung ist unzulässig, Prüfung endet hiermit.**
 ja - Vorhaben bzw. Planung ist zulässig, Prüfung endet hiermit.

Darstellung der Maßnahmen zur Sicherung des aktuellen Erhaltungszustands (FCS-Maßnahmen) auf lokaler Ebene bzw. im natürlichen Verbreitungsgebiet (auf Landes- oder übergeordneter Populationsebene) mit Angaben zu:

- Art und Umfang der Maßnahmen,*
- der Wirkungsweise im Populationskontext,*
- Zeitpunkt und Zuverlässigkeit des Erfolgseintritts (Referenzen oder Quellen),*
- der Dauer von evtl. Unterhaltungsmaßnahmen,*
- der Festlegung von Funktionskontrollen (Monitoring) und zum Risikomanagement*
- der rechtlichen Sicherung der Maßnahmenflächen (tatsächliche und rechtliche Verfügbarkeit).*

Verweis auf die detaillierten Planunterlagen: _____.

d) **Bewertung einer Verschlechterung des Erhaltungszustands von Arten des Anhangs IV der FFH-RL (Art. 16 Abs. 1 FFH-RL)**

aa) **Liegt eine Verschlechterung des günstigen Erhaltungszustands der Populationen einer Art des Anhangs IV der FFH-RL vor?**

nein - Vorhaben bzw. Planung ist zulässig, Prüfung endet hiermit.

ja

Kurze Begründung:

Verweis auf die detaillierten Planunterlagen: _____.

Wenn ja: Kann der günstige Erhaltungszustand der Populationen durch FCS-Maßnahmen erhalten werden?

nein - Vorhaben bzw. Planung ist unzulässig, Prüfung endet hiermit.

ja - Vorhaben bzw. Planung ist zulässig, Prüfung endet hiermit.

Darstellung der Maßnahmen zur Herstellung des günstigen Erhaltungszustands (FCS-Maßnahmen) auf lokaler Ebene bzw. im natürlichen Verbreitungsgebiet (auf Landes- oder übergeordneter Populationsebene) mit Angaben zu:

- Art und Umfang der Maßnahmen,
- der Wirkungsweise im Populationskontext,
- Zeitpunkt und Zuverlässigkeit des Erfolgseintritts (Referenzen oder Quellen),
- der Dauer von evtl. Unterhaltungsmaßnahmen,
- der Festlegung von Funktionskontrollen (Monitoring) und zum Risikomanagement
- der rechtlichen Sicherung der Maßnahmenflächen (tatsächliche und rechtliche Verfügbarkeit).

Verweis auf die detaillierten Planunterlagen: _____.

bb) **Wird bei einem ungünstigen Erhaltungszustand der Populationen einer Art des Anhangs IV der FFH-RL der Erhaltungszustand nicht weiter verschlechtert oder wird die Wiederherstellung eines günstigen Erhaltungszustands der Populationen nicht behindert?**

ja - Vorhaben bzw. Planung ist zulässig, Prüfung endet hiermit.

nein - Vorhaben bzw. Planung ist unzulässig, Prüfung endet hiermit.

Kurze Begründung:

Verweis auf die detaillierten Planunterlagen: _____.

6. Fazit

6.1 Unter Berücksichtigung der Wirkungsprognose und/oder der vorgesehenen Vermeidungs- und CEF- Maßnahmen werden die Verbotstatbestände des § 44 Abs. 1 Nr. 1 bis 4 BNatSchG

nicht erfüllt - Vorhaben bzw. Planung ist zulässig.

erfüllt - weiter mit Pkt. 6.2.

6.2 Unter Berücksichtigung der Wirkungsprognose und/oder der vorgesehenen FCS-Maßnahmen

sind die Voraussetzungen gemäß § 45 Abs. 7 BNatSchG (ggf. i.V.m. Art. 16 Abs. 1 FFH-RL) nicht erfüllt - Vorhaben bzw. Planung ist unzulässig.

sind die Voraussetzungen gemäß § 45 Abs. 7 BNatSchG (ggf. i.V.m. Art. 16 Abs. 1 FFH-RL) erfüllt - Vorhaben bzw. Planung ist zulässig.

Formblatt zur speziellen artenschutzrechtlichen Prüfung von Arten des Anhangs IV der FFH-RL und von Europäischen Vogelarten nach §§ 44 und 45 BNatSchG (saP)

Stand: Juni 2014

 Zutreffendes bitte ausfüllen bzw. ankreuzen

Hinweise:

- Dieses Formblatt ersetzt nicht die erforderliche fachgutachterliche Prüfung der artenschutzrechtlichen Verbotstatbestände und ggf. die Begründung der Ausnahmevoraussetzungen.
- Die spezielle artenschutzrechtliche Prüfung gilt nur für die Arten des Anhangs IV der FFH-RL, die Europäischen Vogelarten und die Verantwortungsarten. Die übrigen besonders geschützten Arten sind im Rahmen der Eingriffsregelung nach §§ 14 ff BNatSchG (vgl. § 44 Abs. 5 Satz 5 BNatSchG) bzw. in der Bauleitplanung nach § 18 Abs. 1 BNatSchG i.V.m. BauGB abzuarbeiten.
- Mit diesem Formblatt wird das Vorhaben bzw. die Planung nur auf eine betroffene Art (bzw. Gilde bei Europäischen Vogelarten) geprüft. Sind mehrere europarechtlich geschützte Arten betroffen, sind jeweils gesonderte Formblätter vorzulegen. Eine Aussage, ob das Vorhaben bzw. die Planung insgesamt artenschutzrechtlich zulässig ist, kann nur im Rahmen der erforderlichen fachgutachterlichen Gesamtprüfung erfolgen.
- Auf die Ausfüllung einzelner Abschnitte des Formblatts kann verzichtet werden, wenn diese im konkreten Einzelfall nicht relevant sind (z.B. wenn eine Ausnahmeprüfung nach Ziffer 5 nicht erforderlich ist).

1. Vorhaben bzw. Planung

Der Gemeinderat der Stadt Rottweil hat die Aufstellung des Bebauungsplanes „Spitalhöhe – Quartiere Mitte und West“ mit ca. 19,6 ha beschlossen. Die Umsetzung des Bebauungsplanes soll in Abschnitten erfolgen. Das Wohngebiet befindet sich im Übergang zur unbebauten Kulturlandschaft und wird langfristig den Abschluss der Siedlungsentwicklung in diesem Bereich bilden. Das städtebauliche Konzept sieht eine durchmischte Bebauung mit Mehrfamilienhäuser als Geschosswohnungsbau oder Stadthäuser am nördlichen Rand und überwiegend Einfamilienhausbebauung neben einigen Doppel-, Ketten- und Reihenhäusern vor. Das Siedlungsgebiet an der Spitalhöhe wird von einem grünen Netz in Nord-Süd- und Ost-West-Richtung bestehend aus öffentlichen Wegen und Grünflächen durchzogen und mit der Umgebung verknüpft.

2. Schutz- und Gefährdungsstatus der betroffenen Art¹

- Art des Anhangs IV der FFH-RL
 Europäische Vogelart²

Deutscher Name	Wissenschaftlicher Name	Rote Liste Status in Deutschland	Rote Liste Status in BaWü
Feldlerche	<i>Alauda arvensis</i>	<input type="checkbox"/> 0 (erloschen oder verschollen) <input type="checkbox"/> 1 (vom Erlöschen bedroht) <input type="checkbox"/> 2 (stark gefährdet) <input checked="" type="checkbox"/> 3 (gefährdet) <input type="checkbox"/> R (Art geografischer Restriktion) <input type="checkbox"/> V (Vorwarnliste)	<input type="checkbox"/> 0 (erloschen oder verschollen) <input type="checkbox"/> 1 (vom Erlöschen bedroht) <input type="checkbox"/> 2 (stark gefährdet) <input checked="" type="checkbox"/> 3 (gefährdet) <input type="checkbox"/> R (Art geografischer Restriktion) <input type="checkbox"/> V (Vorwarnliste)

¹ Quelle Rote Liste Deutschland: Rote Liste Deutschland (BfN)

Quelle Rote Liste BaWü: H.- G. Bauer, M. Bosert, M.I. Förschler, J. Hölzinger, M. Kramer & U. Mahler (in Vorber.): Rote Liste und kommentiertes Verzeichnis der Brutvögel Baden-Württembergs 6. Fassung, Stand 31.12.2013. Naturschutz-Praxis Artenschutz

3. Charakterisierung der betroffenen Tierart³

3.1 Lebensraumsprüche und Verhaltensweisen

Die Feldlerche ist in ganz Europa bis Ostsibirien und Japan verbreitet - mit Ausnahme weiter Teile von Nordskandinavien und Griechenland.

Feldlerchen sind Bodenbrüter und brüten im offenen Gelände mit weitgehend freiem Horizont und in niedriger sowie abwechslungsreich strukturierter Gras- und Krautschicht, bevorzugt karge Vegetation mit offenen Stellen. Hochragende Einzelstrukturen und Waldränder werden oft gemieden. Typische Bruthabitate sind z.B. Düngewiesen, Ackerland, extensive Weiden. Reviergröße in Deutschland durchschnittlich 0,5 – 0,8 ha.

³ Angaben bei Pflanzen entsprechend anpassen.

⁴ SÜDBECK, P., H. ANDRETZKE, S. FISCHER, K. GEDEON, T. SCHIKORE, K. SCHRÖDER & C. SUDFELDT (Hrsg.; 2005): *Methodenstandards zur Erfassung der Brutvögel Deutschlands*. Radolfzell.

Bauer, Bezzel, Fiedler (2005) Das Kompendium der Vögel Mitteleuropas, Aula Verlag.

3.2 Verbreitung im Untersuchungsraum

nachgewiesen potenziell möglich

Die Feldlerche wurde mit einem Brutpaar auf den Wiesen innerhalb des Plangebietes sowie mit einem weiteren Brutpaar im Klosterbachtal kartiert.

3.3 Abgrenzung und Bewertung des Erhaltungszustandes der lokalen Population

Zustand der Population

Der Brutbestand in Baden-Württemberg lag in den Jahren 2005 – 2009 bei 85.000 - 100.000 Brutpaaren (Atlas Deutscher Brutvogelarten, 2014).

Weitere Brutvorkommen um Rottweil sind bekannt. Es kann davon ausgegangen werden, dass nahezu alle geeigneten landwirtschaftlichen Flächen besetzt sind.

3.4 Kartografische Darstellung

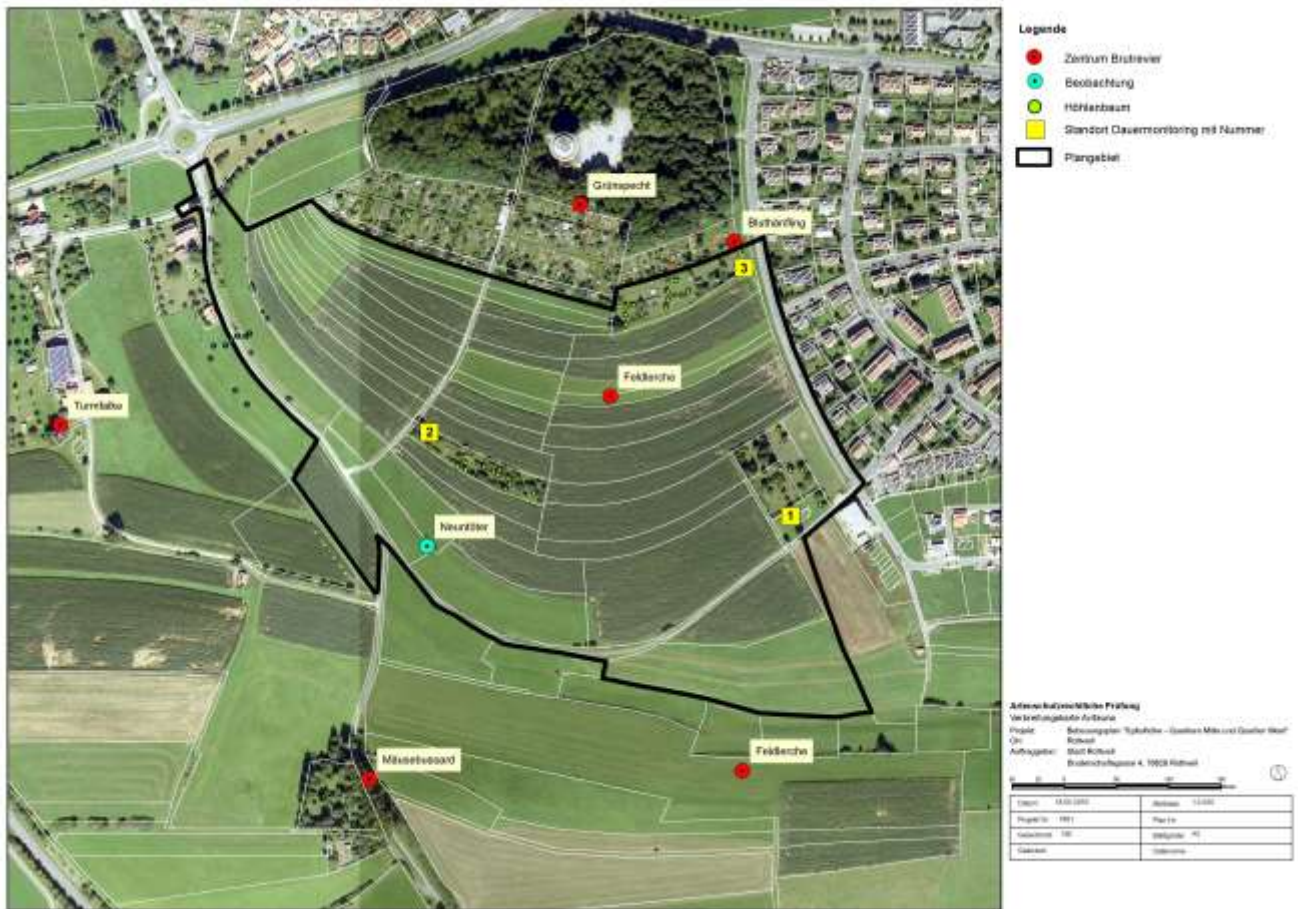

5.

⁵ Die unter Punkt 3.4 und 4.5 erwähnten kartografischen Darstellungen können in einer gemeinsamen Karte erfolgen.

4. Prognose und Bewertung der Schädigung und / oder Störung nach § 44 Abs. 1 BNatSchG (bau-, anlage- und betriebsbedingt)

4.1 Entnahme, Beschädigung oder Zerstörung von Fortpflanzungs- oder Ruhestätten (§ 44 Abs. 1 Nr. 3 BNatSchG)

- a) **Werden Fortpflanzungs- oder Ruhestätten aus der Natur entnommen, beschädigt oder zerstört?** ja nein

Durch die Bebauung gehen die landwirtschaftlichen Flächen des Plangebietes als Bruthabitat für die Feldlerche vollständig verloren. Dies führt zum direkten Verlust eines Brutplatzes.

- b) **Werden Nahrungs- und/oder andere essentielle Teilhabitate so erheblich beschädigt oder zerstört, dass dadurch die Funktionsfähigkeit von Fortpflanzungs- oder Ruhestätten vollständig entfällt?** ja nein
(vgl. LANA stA "Arten- und Biotopschutz": Ziffer I. 3. der Hinweise zu den zentralen unbestimmten Rechtsbegriffen des Bundesnaturschutzgesetzes, 2009)

Durch die Bebauung des Plangebietes verschiebt sich der von den Feldlerchen eingehaltene Abstand zu Vertikalstrukturen (z.B. Bebauung, Gehölze) entsprechend nach Süden, so dass der Verbleib des Brutpaars im Klosterbachtal nicht gewährleistet ist.

- c) **Werden Fortpflanzungs- oder Ruhestätten durch Störungen oder sonstige Vorhabenwirkungen so beeinträchtigt und damit beschädigt, dass diese nicht mehr nutzbar sind?** ja nein
(vgl. LANA stA "Arten- und Biotopschutz": Ziffer I. 2. der Hinweise zu den zentralen unbestimmten Rechtsbegriffen des Bundesnaturschutzgesetzes, 2009)

S. Punkt b.

- d) **Sind Vermeidungsmaßnahmen möglich?** ja nein

Zur Vermeidung von Beeinträchtigungen auf wild lebende Tiere (z.B. Vögel) ist bei der Entfernung der Vegetation § 39 BNatSchG zu beachten. Demnach ist es u.a. verboten, in der Zeit vom 1. März bis 30. September Gehölzbestände zu entfernen (V5).
Weitere Maßnahmen s. Punkt 4.1 b)

- e) **Handelt es sich um ein/e nach § 15 BNatSchG oder § 18 Abs. 2 Satz 1 BNatSchG zulässige/s Vorhaben bzw. Planung (§ 44 Abs. 5 Satz 1 BNatSchG)?** ja nein
(vgl. BVerwG, Urt. vom 14.07.2011 - 9 A 12.10 - Rz.117 und 118)

- f) **Wird die ökologische Funktion im räumlichen Zusammenhang ohne vorgezogene Ausgleichsmaßnahmen gewahrt (§ 44 Abs. 5 Satz 2 BNatSchG)?** ja nein

- g) **Kann die ökologische Funktion durch vorgezogene Ausgleichsmaßnahmen (CEF) gewährleistet werden (§ 44 Abs. 5 Satz 3 BNatSchG)?** ja nein

Um zu gewährleisten, dass die ökologische Funktion der betroffenen Fortpflanzungs- oder Ruhestätten im räumlichen Zusammenhang weiterhin erfüllt wird, sind vorgezogene Ausgleichsmaßnahmen gemäß § 44 Abs. 5 BNatSchG vorgesehen (sog. CEF-Maßnahmen).

Für die Feldlerche kommt hierfür die Anlage von sogenannten Buntbrachen in Frage. Buntbrachen sind Ansaaten aus heimischen Wiesenblumen am Rand von Äckern. Zum Ausgleich der zwei Brutreviere (eines direkt betroffen, eines indirekt betroffen) werden 3 Flächen mit einer Fläche von ca. 10 x 200 m (oder 2 größere Flächen) benötigt. Flächen in direkter Siedlungsnähe oder in der Nähe von Hochspannungsleitungen und Waldgebieten sind nicht geeignet.

Auf folgenden Flächen sollen in Abstimmung mit dem Landratsamt Rottweil / UNB Buntbrachen angelegt werden:

Anlage von drei Buntbrachen auf den Flurstücken 699, 959 und 1158, Gemarkung Gölldorf mit insgesamt 7.550 m² (K6)

- Flurstück Nr. 699 im Gewann Hasengäßle auf der Gemarkung Gölldorf (2.400 m²)

- Flurstück Nr. 959 (Teilfläche) im Gewinn Bläsemer Feld (2.750 m²) auf der Gemarkung Gölldorf
- Flurstück Nr. 1158 im Gewinn Straßenäcker auf Gemarkung Gölldorf (2.400 m²)

Durch die Maßnahme (K6) können die Lebensraumbedingungen für die Feldlerche verbessert bzw. neue Brutmöglichkeiten geschaffen werden. Die Maßnahme muss vor Erschließungsbeginn umgesetzt werden. Durch die o.g. Maßnahme kann ein dauerhafter Ersatz für die betroffenen Lebensräume der Feldlerche geschaffen werden. Ein Verbotstatbestand gem. § 44 Abs. 1 Nr. 3 BNatSchG kann damit vermieden werden. Die Rechtliche Sicherung der vorgezogenen Ausgleichsmaßnahmen erfolgt über einen städtebaulichen Vertrag.

Monitoring

Die ökologische Funktionsfähigkeit der Maßnahmen (K6) für die Feldlerche ist durch ein Monitoring zu begleiten und zu überprüfen. Hierzu ist auf den drei Flächen nach Umsetzung der Maßnahme über drei Jahre das Vorkommen der Feldlerche zu kartieren – bei fehlender Wirksamkeit sind ggf. weitere Maßnahmen zur Erreichung der Ziele (z.B. Schaffung zusätzlicher Lebensräume) und / oder eine Fortführung der Erfolgskontrollen erforderlich.

- h) **Falls kein oder kein vollständiger Funktionserhalt gewährleistet werden kann:
Beschreibung der verbleibenden Beeinträchtigung/en.**

Der Verbotstatbestand § 44 Abs. 1 Nr. 3 BNatSchG wird erfüllt:

- ja
 nein

4.2 Fang, Verletzung oder Tötung von Tieren (§ 44 Abs. 1 Nr. 1 BNatSchG)

- a) **Werden Tiere gefangen, verletzt oder getötet?** ja nein

Ein vorhabenbedingtes Fangen, Verletzen oder Töten von Individuen kann im Regelfall ausgeschlossen werden.

- b) **Kann das Vorhaben bzw. die Planung zu einer signifikanten Erhöhung des Verletzungs- oder Tötungsrisikos von Tieren führen?** ja nein

Es kann nicht von einer signifikanten Erhöhung des Tötungsrisikos ausgegangen werden. Eine Tötung von Individuen während der Baumaßnahmen kann auch aufgrund der Mobilität der Art ausgeschlossen werden.

- c) **Sind Vermeidungsmaßnahmen möglich?** ja nein

Rodungsarbeiten und Baufeldfreimachung sind außerhalb der Brutzeiten von Vögeln durchzuführen (01.10. bis 28./29. Februar) (V5).

Der Verbotstatbestand § 44 Abs. 1 Nr. 1 BNatSchG wird erfüllt:

- ja
 nein

4.3 Erhebliche Störung (§ 44 Abs. 1 Nr. 2 BNatSchG)

- a) **Werden Tiere während der Fortpflanzungs-, Aufzucht-, Mauser-, Überwinterungs- und Wanderungszeiten erheblich gestört?** ja nein

Durch die Bebauung des Plangebietes verschiebt sich der von den Feldlerchen eingehaltene Abstand zu Vertikalstrukturen (z.B. Bebauung, Gehölze) entsprechend nach Süden, so dass der Verbleib des Brutpaars im Klosterbachtal nicht gewährleistet ist.

Eine erhebliche Störung welche den Erhaltungszustand der lokalen Population verschlechtert, ist bei Umsetzung der beschriebenen CEF-Maßnahmen nicht anzunehmen.

- b) **Sind Vermeidungsmaßnahmen möglich?** ja nein

Die Rodungs- und Räumungsarbeiten etc. sind außerhalb der Brutzeiten von Vögeln durchzuführen (01.10. bis 28./29. Februar) (V5).

Der Verbotstatbestand § 44 Abs. 1 Nr. 2 BNatSchG wird erfüllt:

- ja
 nein

4.4 Entnahme von wildlebenden Pflanzen oder ihren Entwicklungsformen, Beschädigung oder Zerstörung ihrer Standorte (§ 44 Abs. 1 Nr. 4 BNatSchG)

- a) **Werden wild lebende Pflanzen entnommen oder ihre Standorte beschädigt oder zerstört?** ja nein

Kurze Darstellung des Konflikts mit Benennung der wesentlichen, vom Vorhaben ausgehenden Wirkungen sowie Darstellung und ggf. Quantifizierung von Beeinträchtigungen.

- b) **Sind Vermeidungsmaßnahmen möglich?** ja nein

Kurze Beschreibung der Vermeidungsmaßnahmen; ggf. Angabe der verbleibenden Beeinträchtigungen bei nur teilweise möglicher Vermeidung.

Verweis auf die detaillierten Planunterlagen: _____.

- c) **Handelt es sich um ein/e nach § 15 BNatSchG oder § 18 Abs. 2 Satz 1 BNatSchG zulässige/s Vorhaben bzw. Planung (§ 44 Abs. 5 Satz 1 BNatSchG)?** ja nein
(vgl. BVerwG, Urt. vom 14.07.2011 - 9 A 12.10 - Rz.117 und 118)

Kurze Begründung, dass die Eingriffsregelung korrekt abgearbeitet worden ist, und Verweis auf die detaillierten Planunterlagen.

- d) **Wird die ökologische Funktion im räumlichen Zusammenhang ohne vorgezogene Ausgleichsmaßnahmen gewahrt (§ 44 Abs. 5 Satz 4 i.V.m. Satz 2 BNatSchG)?** ja nein

Kurze Begründung.

- e) **Kann die ökologische Funktion durch vorgezogene Ausgleichsmaßnahmen (CEF) gewährleistet werden (§ 44 Abs. 5 Satz 4 i.V.m. Satz 3 BNatSchG)?** ja nein

Beschreibung der Maßnahmen, die zum Funktionserhalt der Art bzw. ihrer Standorte vorgesehen werden können, mit Angaben zu:

- Art und Umfang der Maßnahmen,

- *der ökologischen Wirkungsweise,*
- *dem räumlichen Zusammenhang,*
- *Beginn und Dauer der Maßnahmen (Umsetzungszeitrahmen),*
- *der Prognose, wann die ökologische Funktion erreicht sein wird,*
- *der Dauer von evtl. Unterhaltungsmaßnahmen,*
- *der Festlegung von Funktionskontrollen (Monitoring) und zum Risikomanagement*
- *der rechtlichen Sicherung der Maßnahmenflächen (tatsächliche und rechtliche Verfügbarkeit).*

Verweis auf die detaillierten Planunterlagen: _____.

- f) **Falls kein oder kein vollständiger Funktionserhalt gewährleistet werden kann:
Beschreibung der verbleibenden Beeinträchtigung/en.**

Der Verbotstatbestand § 44 Abs. 1 Nr. 4 BNatSchG wird erfüllt:

ja

nein

4.5 Kartografische Darstellung



Abbildung: Lage der CEF-Maßnahmen für die Feldlerche (Darstellung: Stadt Rottweil, ohne Maßstab)

Kartografische Darstellung der in 4.1 - 4.4 aufgeführten Konflikte sowie der vorgesehenen Maßnahmen zur Vermeidung und / oder zur Sicherung der kontinuierlichen ökologischen Funktionalität (CEF-Maßnahmen)⁶.

⁶ Die unter Punkt 3.4 und 4.5 erwähnten kartografischen Darstellungen können in einer gemeinsamen Karte erfolgen.

5. Ausnahmeverfahren

Wird im Falle der Erfüllung eines oder mehrerer Verbotstatbestände des § 44 Abs. 1 BNatSchG (vgl. Ziffern 4.1, 4.2, 4.3 und/oder 4.4) die Erteilung einer Ausnahme nach § 45 Abs. 7 BNatSchG beantragt?

- nein - Vorhaben bzw. Planung ist unzulässig, Prüfung endet hiermit.**
- ja - weiter mit Punkt 5.1 ff.**

5.1 Ausnahmegründe (§ 45 Abs. 7 Satz 1 BNatSchG)

- zur Abwendung erheblicher land-, forst-, fischerei-, wasser- oder sonstiger erheblicher wirtschaftlicher Schäden (§ 45 Abs. 7 Satz 1 Nr. 1 BNatSchG),
- zum Schutz der natürlich vorkommenden Tier- und Pflanzenwelt (§ 45 Abs. 7 Satz 1 Nr. 2 BNatSchG),
- für Zwecke der Forschung, Lehre, Bildung oder Wiederansiedlung oder diesen Zwecken dienende Maßnahmen der Aufzucht oder künstlichen Vermehrung (§ 45 Abs. 7 Satz 1 Nr. 3 BNatSchG),
- im Interesse der Gesundheit des Menschen, der öffentlichen Sicherheit, einschließlich der Verteidigung und des Schutzes der Zivilbevölkerung oder der maßgeblich günstigen Auswirkungen auf die Umwelt (§ 45 Abs. 7 Satz 1 Nr. 4 BNatSchG) oder
- aus anderen zwingenden Gründen des überwiegenden öffentlichen Interesses einschließlich solcher sozialer oder wirtschaftlicher Art (§ 45 Abs. 7 Satz 1 Nr. 5 BNatSchG).

Zu den betreffenden Ausnahmegründen vgl. die ausführliche Begründung in den detaillierten Planunterlagen: _____.

5.2 Zumutbare Alternativen (§ 45 Abs. 7 Satz 2 BNatSchG)

Existieren anderweitig zumutbare Alternativen (z.B. Standort- oder Ausführungsalternativen), die in Bezug auf die Art schonender sind?

- ja - Vorhaben bzw. Planung ist unzulässig, Prüfung endet hiermit.**
- nein - weiter mit Pkt. 5.3.**

Bei ja: Textliche Kurzbeschreibung dieser Lösungen.

Bei nein: Textliche Kurzbeschreibung, welche Alternativen mit welchen Ergebnissen geprüft wurden.

Die untersuchten Alternativlösungen sind in den detaillierten Planunterlagen _____ dargestellt.

5.3 Prüfung der Verschlechterung des Erhaltungszustands der Populationen der Art (§ 45 Abs. 7 Satz 2 BNatSchG; bei FFH-Anhang IV Arten i.V.m. Art. 16 Abs. 1 FFH-RL)

a)	<p>Lokal betroffene Population <i>(Kurze Beschreibung des Erhaltungszustands der lokalen Population (Interpretation und Einordnung der Angaben unter Pkt. 3.3.); Verweis auf die detaillierten Planunterlagen: _____)</i></p>	<p>Populationen im natürlichen Verbreitungsgebiet <i>(Beschreibung des Erhaltungszustands der Populationen auf der übergeordneten Ebene (auf Landes- oder übergeordneter Populationsebene; Verweis auf die detaillierten Planunterlagen: _____)</i></p>
Erhaltungszustand vor der Realisierung des Vorhabens bzw. der Planung? Art		

--	--	--

b) **Erhaltungszustand nach der Realisierung des Vorhabens bzw. der Planung?**

Art	Lokal betroffene Population <i>(Textliche Prognose und Wirkung; Verweis auf die detaillierten Planunterlagen: _____)</i>	Populationen im natürlichen Verbreitungsgebiet <i>(Textliche Prognose und Wirkung; Verweis auf die detaillierten Planunterlagen: _____)</i>

c) **Bewertung einer Verschlechterung des Erhaltungszustands von Europäischen Vogelarten**

Liegt eine Verschlechterung des aktuellen (günstigen oder ungünstigen) Erhaltungszustands der Populationen einer europäischen Vogelart vor?

nein - Vorhaben bzw. Planung ist zulässig, Prüfung endet hiermit.

ja

Kurze Begründung:

Verweis auf die detaillierten Planunterlagen: _____.

Wenn ja: Kann der aktuelle Erhaltungszustand der Populationen durch FCS-Maßnahmen gewahrt werden?

nein - Vorhaben bzw. Planung ist unzulässig, Prüfung endet hiermit.

ja - Vorhaben bzw. Planung ist zulässig, Prüfung endet hiermit.

Darstellung der Maßnahmen zur Sicherung des aktuellen Erhaltungszustands (FCS-Maßnahmen) auf lokaler Ebene bzw. im natürlichen Verbreitungsgebiet (auf Landes- oder übergeordneter Populationsebene) mit Angaben zu:

- *Art und Umfang der Maßnahmen,*
- *der Wirkungsweise im Populationskontext,*
- *Zeitpunkt und Zuverlässigkeit des Erfolgseintritts (Referenzen oder Quellen),*
- *der Dauer von evtl. Unterhaltungsmaßnahmen,*
- *der Festlegung von Funktionskontrollen (Monitoring) und zum Risikomanagement*
- *der rechtlichen Sicherung der Maßnahmenflächen (tatsächliche und rechtliche Verfügbarkeit).*

Verweis auf die detaillierten Planunterlagen: _____.

d) **Bewertung einer Verschlechterung des Erhaltungszustands von Arten des Anhangs IV der FFH-RL (Art. 16 Abs. 1 FFH-RL)**

aa) **Liegt eine Verschlechterung des günstigen Erhaltungszustands der Populationen einer Art des Anhangs IV der FFH-RL vor?**

nein - Vorhaben bzw. Planung ist zulässig, Prüfung endet hiermit.

ja

Kurze Begründung:

Verweis auf die detaillierten Planunterlagen: _____.

Wenn ja: Kann der günstige Erhaltungszustand der Populationen durch FCS-Maßnahmen erhalten werden?

nein - Vorhaben bzw. Planung ist unzulässig, Prüfung endet hiermit.

ja - Vorhaben bzw. Planung ist zulässig, Prüfung endet hiermit.

Darstellung der Maßnahmen zur Herstellung des günstigen Erhaltungszustands (FCS-Maßnahmen) auf lokaler Ebene bzw. im natürlichen Verbreitungsgebiet (auf Landes- oder übergeordneter Populationsebene) mit Angaben zu:

- Art und Umfang der Maßnahmen,
- der Wirkungsweise im Populationskontext,
- Zeitpunkt und Zuverlässigkeit des Erfolgseintritts (Referenzen oder Quellen),
- der Dauer von evtl. Unterhaltungsmaßnahmen,
- der Festlegung von Funktionskontrollen (Monitoring) und zum Risikomanagement
- der rechtlichen Sicherung der Maßnahmenflächen (tatsächliche und rechtliche Verfügbarkeit).

Verweis auf die detaillierten Planunterlagen: _____.

bb) **Wird bei einem ungünstigen Erhaltungszustand der Populationen einer Art des Anhangs IV der FFH-RL der Erhaltungszustand nicht weiter verschlechtert oder wird die Wiederherstellung eines günstigen Erhaltungszustands der Populationen nicht behindert?**

ja - Vorhaben bzw. Planung ist zulässig, Prüfung endet hiermit.

nein - Vorhaben bzw. Planung ist unzulässig, Prüfung endet hiermit.

Kurze Begründung:

Verweis auf die detaillierten Planunterlagen: _____.

6. Fazit

6.1 **Unter Berücksichtigung der Wirkungsprognose und/oder der vorgesehenen Vermeidungs- und CEF- Maßnahmen werden die Verbotstatbestände des § 44 Abs. 1 Nr. 1 bis 4 BNatSchG**

nicht erfüllt - Vorhaben bzw. Planung ist zulässig.

erfüllt - weiter mit Pkt. 6.2.

6.2 **Unter Berücksichtigung der Wirkungsprognose und/oder der vorgesehenen FCS-Maßnahmen**

sind die Voraussetzungen gemäß § 45 Abs. 7 BNatSchG (ggf. i.V.m. Art. 16 Abs. 1 FFH-RL) nicht erfüllt - Vorhaben bzw. Planung ist unzulässig.

sind die Voraussetzungen gemäß § 45 Abs. 7 BNatSchG (ggf. i.V.m. Art. 16 Abs. 1 FFH-RL) erfüllt - Vorhaben bzw. Planung ist zulässig.

Formblatt zur speziellen artenschutzrechtlichen Prüfung von Arten des Anhangs IV der FFH-RL und von Europäischen Vogelarten nach §§ 44 und 45 BNatSchG (saP)

Stand: Juni 2014

 Zutreffendes bitte ausfüllen bzw. ankreuzen

Hinweise:

- Dieses Formblatt ersetzt nicht die erforderliche fachgutachterliche Prüfung der artenschutzrechtlichen Verbotstatbestände und ggf. die Begründung der Ausnahmevoraussetzungen.
- Die spezielle artenschutzrechtliche Prüfung gilt nur für die Arten des Anhangs IV der FFH-RL, die Europäischen Vogelarten und die Verantwortungsarten. Die übrigen besonders geschützten Arten sind im Rahmen der Eingriffsregelung nach §§ 14 ff BNatSchG (vgl. § 44 Abs. 5 Satz 5 BNatSchG) bzw. in der Bauleitplanung nach § 18 Abs. 1 BNatSchG i.V.m. BauGB abzuarbeiten.
- Mit diesem Formblatt wird das Vorhaben bzw. die Planung nur auf eine betroffene Art (bzw. Gilde bei Europäischen Vogelarten) geprüft. Sind mehrere europarechtlich geschützte Arten betroffen, sind jeweils gesonderte Formblätter vorzulegen. Eine Aussage, ob das Vorhaben bzw. die Planung insgesamt artenschutzrechtlich zulässig ist, kann nur im Rahmen der erforderlichen fachgutachterlichen Gesamtprüfung erfolgen.
- Auf die Ausfüllung einzelner Abschnitte des Formblatts kann verzichtet werden, wenn diese im konkreten Einzelfall nicht relevant sind (z.B. wenn eine Ausnahmeprüfung nach Ziffer 5 nicht erforderlich ist).

1. Vorhaben bzw. Planung

Der Gemeinderat der Stadt Rottweil hat die Aufstellung des Bebauungsplanes „Spitalhöhe – Quartiere Mitte und West“ mit ca. 19,6 ha beschlossen. Die Umsetzung des Bebauungsplanes soll in Abschnitten erfolgen. Das Wohngebiet befindet sich im Übergang zur unbebauten Kulturlandschaft und wird langfristig den Abschluss der Siedlungsentwicklung in diesem Bereich bilden. Das städtebauliche Konzept sieht eine durchmischte Bebauung mit Mehrfamilienhäuser als Geschosswohnungsbau oder Stadthäuser am nördlichen Rand und überwiegend Einfamilienhausbebauung neben einigen Doppel-, Ketten- und Reihenhäusern vor. Das Siedlungsgebiet an der Spitalhöhe wird von einem grünen Netz in Nord-Süd- und Ost-West-Richtung bestehend aus öffentlichen Wegen und Grünflächen durchzogen und mit der Umgebung verknüpft.

2. Schutz- und Gefährdungsstatus der betroffenen Art¹

- Art des Anhangs IV der FFH-RL
 Europäische Vogelart²

Deutscher Name	Wissenschaftlicher Name	Rote Liste Status in Deutschland (s. Punkt 3.1)	Rote Liste Status in BaWü (s. Punkt 3.1)
Feldsperling	<i>Passer montanus</i>	<input type="checkbox"/> 0 (erloschen oder verschollen)	<input type="checkbox"/> 0 (erloschen oder verschollen)
Goldammer	<i>Emberiza citrinella</i>	<input type="checkbox"/> 1 (vom Erlöschen bedroht)	<input type="checkbox"/> 1 (vom Erlöschen bedroht)
		<input type="checkbox"/> 2 (stark gefährdet)	<input type="checkbox"/> 2 (stark gefährdet)
		<input type="checkbox"/> 3 (gefährdet)	<input type="checkbox"/> 3 (gefährdet)
		<input type="checkbox"/> R (Art geografischer Restriktion)	<input type="checkbox"/> R (Art geografischer Restriktion)
		<input type="checkbox"/> V (Vorwarnliste)	<input type="checkbox"/> V (Vorwarnliste)

¹ Quelle Rote Liste Deutschland: Rote Liste Deutschland (BfN)

Quelle Rote Liste BaWü: H.- G. Bauer, M. Bosert, M.I. Förchler, J. Hölzinger, M. Kramer & U. Mahler (in Vorber.): Rote Liste und kommentiertes Verzeichnis der Brutvögel Baden-Württembergs 6. Fassung, Stand 31.12.2013. Naturschutz-Praxis Artenschutz

3. Charakterisierung der betroffenen Tierart³

3.1 Lebensraumsprüche und Verhaltensweisen

Feldsperling (*Passer montanus*), RL D - / RL BW V

Der Feldsperling ist Brut- und Jahresvogel in Mittel- und Südeuropa. Sein Bestand lag in den Jahren 2005-2009 in Baden-Württemberg bei 60.000 - 85.000 Brutpaaren (Atlas Deutscher Brutvogelarten, 2014).

Der Feldsperling brütet im hauptsächlich landwirtschaftlich genutzten Umland von Siedlungen in Feldgehölzen, Hecken, in Obst- und Kleingärten, an Waldrändern oder gewässerbegleitenden Gehölzen. Hauptnahrung sind Sämereien.

Goldammer (*Emberiza citrinella*), RL D - / RL BW V

Die Goldammer ist Brut- und Jahresvogel in Europa.

Die Goldammer brütet, das Nest am Boden in Vegetation versteckt oder niedrig in Büschen, in offener und halboffener, abwechslungsreicher Landschaft mit Büschen, Hecken und Gehölzen, an Rändern ländlicher Siedlungen und an gut eingegrünt Einzelhöfen.

³ Angaben bei Pflanzen entsprechend anpassen.

⁴ SÜDBECK, P., H. ANDREZKE, S. FISCHER, K. GEDEON, T. SCHIKORE, K. SCHRÖDER & C. SUDFELDT (Hrsg.; 2005): *Methodenstandards zur Erfassung der Brutvögel Deutschlands*. Radolfzell.

Bauer, Bezzel, Fiedler (2005) *Das Kompendium der Vögel Mitteleuropas*, Aula Verlag.

3.2 Verbreitung im Untersuchungsraum

nachgewiesen potenziell möglich

Feldsperling

Der Feldsperling brütet mit mehreren Brutpaaren in den Kleingartenanlagen und Obstwiesen nördlich und innerhalb des Plangebietes.

Goldammer

Die Goldammer brütet mit insgesamt sechs Brutpaare innerhalb des Plangebietes am Rand der Kleingärten und in den Obstwiesen und Hecken.

3.3 Abgrenzung und Bewertung des Erhaltungszustandes der lokalen Population

Feldsperling

Der Brutbestand des Feldsperling lag in den Jahren 2005-2009 in Baden-Württemberg bei 60.000 - 85.000 Brutpaaren (Atlas Deutscher Brutvogelarten, 2014). Weitere Brutvorkommen um Rottweil sind im Rahmen der Kartierungen zum Bebauungsplan nicht untersucht worden. Es kann davon ausgegangen werden, dass nahezu alle geeigneten Flächen besetzt sind.

Goldammer

Der Brutbestand der Goldammer lag in den Jahren 2005-2009 in Baden-Württemberg bei 130.000 – 190.000 Brutpaaren (Atlas Deutscher Brutvogelarten, 2014). Weitere Brutvorkommen um Rottweil sind im Rahmen der Kartierungen zum Bebauungsplan nicht untersucht worden. Es kann davon ausgegangen werden, dass nahezu alle geeigneten Flächen besetzt sind.

3.4 Kartografische Darstellung



5.

⁵ Die unter Punkt 3.4 und 4.5 erwähnten kartografischen Darstellungen können in einer gemeinsamen Karte erfolgen.

4. Prognose und Bewertung der Schädigung und / oder Störung nach § 44 Abs. 1 BNatSchG (bau-, anlage- und betriebsbedingt)

4.1 Entnahme, Beschädigung oder Zerstörung von Fortpflanzungs- oder Ruhestätten (§ 44 Abs. 1 Nr. 3 BNatSchG)

- a) **Werden Fortpflanzungs- oder Ruhestätten aus der Natur entnommen, beschädigt oder zerstört?**

ja nein

Durch die Bebauung des Plangebietes und die teilweise Rodung von Gehölzen im Plangebiet ist eine Beschädigung von Fortpflanzungs- und Ruhestätten der Arten wahrscheinlich.

- b) **Werden Nahrungs- und/oder andere essentielle Teilhabitate so erheblich beschädigt oder zerstört, dass dadurch die Funktionsfähigkeit von Fortpflanzungs- oder Ruhestätten vollständig entfällt?**

ja nein

(vgl. LANA stA "Arten- und Biotopschutz": Ziffer I. 3. der Hinweise zu den zentralen unbestimmten Rechtsbegriffen des Bundesnaturschutzgesetzes, 2009)

Weitere für den Feldsperling und die Goldammer geeignete Bruthabitate befinden sich in den landwirtschaftlich genutzten Flächen und Gehölzstrukturen südlich des Plangebietes. Da beide Arten häufig an Siedlungsrandern vorkommen, stehen weiterhin ausreichend Brut- und Nahrungshabitate zur Verfügung.

- c) **Werden Fortpflanzungs- oder Ruhestätten durch Störungen oder sonstige Vorhabenwirkungen so beeinträchtigt und damit beschädigt, dass diese nicht mehr nutzbar sind?**

ja nein

(vgl. LANA stA "Arten- und Biotopschutz": Ziffer I. 2. der Hinweise zu den zentralen unbestimmten Rechtsbegriffen des Bundesnaturschutzgesetzes, 2009)

S. Punkt a.

- d) **Sind Vermeidungsmaßnahmen möglich?**

ja nein

Zur Vermeidung von Beeinträchtigungen auf wild lebende Tiere (z.B. Vögel) ist bei der Entfernung der Vegetation § 39 BNatSchG zu beachten. Demnach ist es u.a. verboten, in der Zeit vom 1. März bis 30. September Gehölzbestände zu entfernen (V5).

Durch die geplanten Vermeidungs- und Minimierungsmaßnahmen sowie durch die geplanten Ausgleichsmaßnahmen für den Bluthänfling findet zusätzlich eine Optimierung der Brut- und Nahrungshabitate auch für Feldsperling und Goldammer statt:

- Teilweiser Erhalt der bestehenden Gehölze im Gebiet (V1 und V2)
- weitgehend naturnahe Gestaltung und extensive Pflege der öffentlichen Grünflächen, insbesondere der öffentlichen Grünflächen im Süden (M3)
- Schaffung einer durchgängigen öffentlichen Grünfläche mit Verbund zu den Offenlandflächen im Süden des Plangebietes (Baumreihe entlang der Wohnstraße 6 und in den öffentlichen Grünflächen, M3).
- Pflanzung von Obstgehölzen (Hochstamm) und Laubbäumen in den öffentlichen Grünflächen (M3, M5)
- Anlage von staudenreichen Buntbrachen auf Flurstück 4726 um die geplanten Retentionsflächen (K1a)
- Anlage von Dauerstaubereichen innerhalb der Retentionsflächen. Durch natürliche Sukzession in / an diesen Dauerstaubereichen können hier zusätzlich wertvolle Hochstaudenflächen entstehen (K1a+b)
- Anlage einer Buntbrache mit ca. 6m Breite (ca. 800 m²) auf Flurstück 4724 (K4, die Fläche ist als Ausgleichsmaßnahme für das Quartier Ost noch zu extensivieren)
- Anbringen von Nistkästen (K2)

- e) **Handelt es sich um ein/e nach § 15 BNatSchG oder § 18 Abs. 2 Satz 1 BNatSchG zulässige/s Vorhaben bzw. Planung (§ 44 Abs. 5 Satz 1 BNatSchG)?**

ja nein

(vgl. BVerwG, Urt. vom 14.07.2011 - 9 A 12.10 - Rz.117 und 118)

- f) **Wird die ökologische Funktion im räumlichen Zusammenhang ohne vorgezogene Ausgleichsmaßnahmen gewahrt (§ 44 Abs. 5 Satz 2 BNatSchG)?** ja nein
- g) **Kann die ökologische Funktion durch vorgezogene Ausgleichsmaßnahmen (CEF) gewährleistet werden (§ 44 Abs. 5 Satz 3 BNatSchG)?** ja nein
- h) **Falls kein oder kein vollständiger Funktionserhalt gewährleistet werden kann: Beschreibung der verbleibenden Beeinträchtigung/en.**

Der Verbotstatbestand § 44 Abs. 1 Nr. 3 BNatSchG wird erfüllt:

- ja
- nein

4.2 Fang, Verletzung oder Tötung von Tieren (§ 44 Abs. 1 Nr. 1 BNatSchG)

- a) **Werden Tiere gefangen, verletzt oder getötet?** ja nein

Ein vorhabenbedingtes Fangen, Verletzen oder Töten von Individuen kann im Regelfall ausgeschlossen werden.

- b) **Kann das Vorhaben bzw. die Planung zu einer signifikanten Erhöhung des Verletzungs- oder Tötungsrisikos von Tieren führen?** ja nein

Es kann nicht von einer signifikanten Erhöhung des Tötungsrisikos ausgegangen werden. Eine Tötung von Individuen während der Baumaßnahmen kann auch aufgrund der Mobilität der Arten ausgeschlossen werden.

- c) **Sind Vermeidungsmaßnahmen möglich?** ja nein

Rodungsarbeiten und Baufeldfreimachung sind außerhalb der Brutzeiten von Vögeln durchzuführen (01.10. bis 28./29. Februar) (V5).

Der Verbotstatbestand § 44 Abs. 1 Nr. 1 BNatSchG wird erfüllt:

- ja
- nein

4.3 Erhebliche Störung (§ 44 Abs. 1 Nr. 2 BNatSchG)

- a) **Werden Tiere während der Fortpflanzungs-, Aufzucht-, Mauser-, Überwinterungs- und Wanderungszeiten erheblich gestört?** ja nein

Die Rodungs- und Baumaßnahmen sind zeitlich und räumlich begrenzt, so dass ein temporäres Ausweichen in angrenzende Bereiche möglich ist. Eine erhebliche Störung welche den Erhaltungszustand der lokalen Population verschlechtert, ist bei Umsetzung der beschriebenen Minimierungs- und Vermeidungsmaßnahmen nicht anzunehmen.

- b) **Sind Vermeidungsmaßnahmen möglich?** ja nein

Die Rodungs- und Räumungsarbeiten etc. sind außerhalb der Brutzeiten von Vögeln durchzuführen (01.10. bis 28./29. Februar) (V5).

Der Verbotstatbestand § 44 Abs. 1 Nr. 2 BNatSchG wird erfüllt:

ja

nein

4.4 Entnahme von wildlebenden Pflanzen oder ihren Entwicklungsformen, Beschädigung oder Zerstörung ihrer Standorte (§ 44 Abs. 1 Nr. 4 BNatSchG)

a) **Werden wild lebende Pflanzen entnommen oder ihre Standorte beschädigt oder zerstört?**

ja nein

Kurze Darstellung des Konflikts mit Benennung der wesentlichen, vom Vorhaben ausgehenden Wirkungen sowie Darstellung und ggf. Quantifizierung von Beeinträchtigungen.

b) **Sind Vermeidungsmaßnahmen möglich?**

ja nein

Kurze Beschreibung der Vermeidungsmaßnahmen; ggf. Angabe der verbleibenden Beeinträchtigungen bei nur teilweise möglicher Vermeidung.

Verweis auf die detaillierten Planunterlagen: _____.

c) **Handelt es sich um ein/e nach § 15 BNatSchG oder § 18 Abs. 2 Satz 1 BNatSchG zulässige/s Vorhaben bzw. Planung (§ 44 Abs. 5 Satz 1 BNatSchG)?**
(vgl. BVerwG, Urt. vom 14.07.2011 - 9 A 12.10 - Rz.117 und 118)

ja nein

Kurze Begründung, dass die Eingriffsregelung korrekt abgearbeitet worden ist, und Verweis auf die detaillierten Planunterlagen.

d) **Wird die ökologische Funktion im räumlichen Zusammenhang ohne vorgezogene Ausgleichsmaßnahmen gewahrt (§ 44 Abs. 5 Satz 4 i.V.m. Satz 2 BNatSchG)?**

ja nein

Kurze Begründung.

e) **Kann die ökologische Funktion durch vorgezogene Ausgleichsmaßnahmen (CEF) gewährleistet werden (§ 44 Abs. 5 Satz 4 i.V.m. Satz 3 BNatSchG)?**

ja nein

Beschreibung der Maßnahmen, die zum Funktionserhalt der Art bzw. ihrer Standorte vorgesehen werden können, mit Angaben zu:

- Art und Umfang der Maßnahmen,
- der ökologischen Wirkungsweise,
- dem räumlichen Zusammenhang,
- Beginn und Dauer der Maßnahmen (Umsetzungszeitrahmen),
- der Prognose, wann die ökologische Funktion erreicht sein wird,
- der Dauer von evtl. Unterhaltungsmaßnahmen,
- der Festlegung von Funktionskontrollen (Monitoring) und zum Risikomanagement
- der rechtlichen Sicherung der Maßnahmenflächen (tatsächliche und rechtliche Verfügbarkeit).

Verweis auf die detaillierten Planunterlagen: _____.

f) **Falls kein oder kein vollständiger Funktionserhalt gewährleistet werden kann: Beschreibung der verbleibenden Beeinträchtigung/en.**

Der Verbotstatbestand § 44 Abs. 1 Nr. 4 BNatSchG wird erfüllt:

ja

nein

4.5 Kartografische Darstellung

Kartografische Darstellung der in 4.1 - 4.4 aufgeführten Konflikte sowie der vorgesehenen Maßnahmen zur Vermeidung und / oder zur Sicherung der kontinuierlichen ökologischen Funktionalität (CEF-Maßnahmen)⁶.

⁶ Die unter Punkt 3.4 und 4.5 erwähnten kartografischen Darstellungen können in einer gemeinsamen Karte erfolgen.

5. Ausnahmeverfahren

Wird im Falle der Erfüllung eines oder mehrerer Verbotstatbestände des § 44 Abs. 1 BNatSchG (vgl. Ziffern 4.1, 4.2, 4.3 und/oder 4.4) die Erteilung einer Ausnahme nach § 45 Abs. 7 BNatSchG beantragt?

nein - Vorhaben bzw. Planung ist unzulässig, Prüfung endet hiermit.

ja - weiter mit Punkt 5.1 ff.

5.1 Ausnahmegründe (§ 45 Abs. 7 Satz 1 BNatSchG)

- zur Abwendung erheblicher land-, forst-, fischerei-, wasser- oder sonstiger erheblicher wirtschaftlicher Schäden (§ 45 Abs. 7 Satz 1 Nr. 1 BNatSchG),
- zum Schutz der natürlich vorkommenden Tier- und Pflanzenwelt (§ 45 Abs. 7 Satz 1 Nr. 2 BNatSchG),
- für Zwecke der Forschung, Lehre, Bildung oder Wiederansiedlung oder diesen Zwecken dienende Maßnahmen der Aufzucht oder künstlichen Vermehrung (§ 45 Abs. 7 Satz 1 Nr. 3 BNatSchG),
- im Interesse der Gesundheit des Menschen, der öffentlichen Sicherheit, einschließlich der Verteidigung und des Schutzes der Zivilbevölkerung oder der maßgeblich günstigen Auswirkungen auf die Umwelt (§ 45 Abs. 7 Satz 1 Nr. 4 BNatSchG) oder
- aus anderen zwingenden Gründen des überwiegenden öffentlichen Interesses einschließlich solcher sozialer oder wirtschaftlicher Art (§ 45 Abs. 7 Satz 1 Nr. 5 BNatSchG).

Zu den betreffenden Ausnahmegründen vgl. die ausführliche Begründung in den detaillierten Planunterlagen: _____.

5.2 Zumutbare Alternativen (§ 45 Abs. 7 Satz 2 BNatSchG)

Existieren anderweitig zumutbare Alternativen (z.B. Standort- oder Ausführungsalternativen), die in Bezug auf die Art schonender sind?

ja - Vorhaben bzw. Planung ist unzulässig, Prüfung endet hiermit.

nein - weiter mit Pkt. 5.3.

Bei ja: Textliche Kurzbeschreibung dieser Lösungen.

Bei nein: Textliche Kurzbeschreibung, welche Alternativen mit welchen Ergebnissen geprüft wurden.

Die untersuchten Alternativlösungen sind in den detaillierten Planunterlagen _____ dargestellt.

5.3 Prüfung der Verschlechterung des Erhaltungszustands der Populationen der Art (§ 45 Abs. 7 Satz 2 BNatSchG; bei FFH-Anhang IV Arten i.V.m. Art. 16 Abs. 1 FFH-RL)

<p>a) Erhaltungszustand vor der Realisierung des Vorhabens bzw. der Planung? Art</p>	<p>Lokal betroffene Population <i>(Kurze Beschreibung des Erhaltungszustands der lokalen Population (Interpretation und Einordnung der Angaben unter Pkt. 3.3.); Verweis auf die detaillierten Planunterlagen: _____)</i></p>	<p>Populationen im natürlichen Verbreitungsgebiet <i>(Beschreibung des Erhaltungszustands der Populationen auf der übergeordneten Ebene (auf Landes- oder übergeordneter Populationsebene; Verweis auf die detaillierten Planunterlagen: _____)</i></p>

b) Erhaltungszustand nach der Realisierung des Vorhabens bzw. der Planung?

<p>Art</p>	<p>Lokal betroffene Population <i>(Textliche Prognose und Wirkung; Verweis auf die detaillierten Planunterlagen: _____)</i></p>	<p>Populationen im natürlichen Verbreitungsgebiet <i>(Textliche Prognose und Wirkung; Verweis auf die detaillierten Planunterlagen: _____)</i></p>

c) **Bewertung einer Verschlechterung des Erhaltungszustands von Europäischen Vogelarten**

Liegt eine Verschlechterung des aktuellen (günstigen oder ungünstigen) Erhaltungszustands der Populationen einer europäischen Vogelart vor?

- nein - Vorhaben bzw. Planung ist zulässig, Prüfung endet hiermit.**
 ja

Kurze Begründung:

Verweis auf die detaillierten Planunterlagen: _____.

Wenn ja: Kann der aktuelle Erhaltungszustand der Populationen durch FCS-Maßnahmen gewahrt werden?

- nein - Vorhaben bzw. Planung ist unzulässig, Prüfung endet hiermit.**
 ja - Vorhaben bzw. Planung ist zulässig, Prüfung endet hiermit.

Darstellung der Maßnahmen zur Sicherung des aktuellen Erhaltungszustands (FCS-Maßnahmen) auf lokaler Ebene bzw. im natürlichen Verbreitungsgebiet (auf Landes- oder übergeordneter Populationsebene) mit Angaben zu:

- Art und Umfang der Maßnahmen,*
- der Wirkungsweise im Populationskontext,*
- Zeitpunkt und Zuverlässigkeit des Erfolgseintritts (Referenzen oder Quellen),*
- der Dauer von evtl. Unterhaltungsmaßnahmen,*
- der Festlegung von Funktionskontrollen (Monitoring) und zum Risikomanagement*
- der rechtlichen Sicherung der Maßnahmenflächen (tatsächliche und rechtliche Verfügbarkeit).*

Verweis auf die detaillierten Planunterlagen: _____.

d) **Bewertung einer Verschlechterung des Erhaltungszustands von Arten des Anhangs IV der FFH-RL (Art. 16 Abs. 1 FFH-RL)**

aa) **Liegt eine Verschlechterung des günstigen Erhaltungszustands der Populationen einer Art des Anhangs IV der FFH-RL vor?**

nein - Vorhaben bzw. Planung ist zulässig, Prüfung endet hiermit.

ja

Kurze Begründung:

Verweis auf die detaillierten Planunterlagen: _____.

Wenn ja: Kann der günstige Erhaltungszustand der Populationen durch FCS-Maßnahmen erhalten werden?

nein - Vorhaben bzw. Planung ist unzulässig, Prüfung endet hiermit.

ja - Vorhaben bzw. Planung ist zulässig, Prüfung endet hiermit.

Darstellung der Maßnahmen zur Herstellung des günstigen Erhaltungszustands (FCS-Maßnahmen) auf lokaler Ebene bzw. im natürlichen Verbreitungsgebiet (auf Landes- oder übergeordneter Populationsebene) mit Angaben zu:

- Art und Umfang der Maßnahmen,
- der Wirkungsweise im Populationskontext,
- Zeitpunkt und Zuverlässigkeit des Erfolgseintritts (Referenzen oder Quellen),
- der Dauer von evtl. Unterhaltungsmaßnahmen,
- der Festlegung von Funktionskontrollen (Monitoring) und zum Risikomanagement
- der rechtlichen Sicherung der Maßnahmenflächen (tatsächliche und rechtliche Verfügbarkeit).

Verweis auf die detaillierten Planunterlagen: _____.

bb) **Wird bei einem ungünstigen Erhaltungszustand der Populationen einer Art des Anhangs IV der FFH-RL der Erhaltungszustand nicht weiter verschlechtert oder wird die Wiederherstellung eines günstigen Erhaltungszustands der Populationen nicht behindert?**

ja - Vorhaben bzw. Planung ist zulässig, Prüfung endet hiermit.

nein - Vorhaben bzw. Planung ist unzulässig, Prüfung endet hiermit.

Kurze Begründung:

Verweis auf die detaillierten Planunterlagen: _____.

6. Fazit

6.1 Unter Berücksichtigung der Wirkungsprognose und/oder der vorgesehenen Vermeidungs- und CEF- Maßnahmen werden die Verbotstatbestände des § 44 Abs. 1 Nr. 1 bis 4 BNatSchG

nicht erfüllt - Vorhaben bzw. Planung ist zulässig.

erfüllt - weiter mit Pkt. 6.2.

6.2 Unter Berücksichtigung der Wirkungsprognose und/oder der vorgesehenen FCS-Maßnahmen

sind die Voraussetzungen gemäß § 45 Abs. 7 BNatSchG (ggf. i.V.m. Art. 16 Abs. 1 FFH-RL) nicht erfüllt - Vorhaben bzw. Planung ist unzulässig.

sind die Voraussetzungen gemäß § 45 Abs. 7 BNatSchG (ggf. i.V.m. Art. 16 Abs. 1 FFH-RL) erfüllt - Vorhaben bzw. Planung ist zulässig.

Formblatt zur speziellen artenschutzrechtlichen Prüfung von Arten des Anhangs IV der FFH-RL und von Europäischen Vogelarten nach §§ 44 und 45 BNatSchG (saP)

Stand: Juni 2014

 Zutreffendes bitte ausfüllen bzw. ankreuzen

Hinweise:

- Dieses Formblatt ersetzt nicht die erforderliche fachgutachterliche Prüfung der artenschutzrechtlichen Verbotstatbestände und ggf. die Begründung der Ausnahmevoraussetzungen.
- Die spezielle artenschutzrechtliche Prüfung gilt nur für die Arten des Anhangs IV der FFH-RL, die Europäischen Vogelarten und die Verantwortungsarten. Die übrigen besonders geschützten Arten sind im Rahmen der Eingriffsregelung nach §§ 14 ff BNatSchG (vgl. § 44 Abs. 5 Satz 5 BNatSchG) bzw. in der Bauleitplanung nach § 18 Abs. 1 BNatSchG i.V.m. BauGB abzuarbeiten.
- Mit diesem Formblatt wird das Vorhaben bzw. die Planung nur auf eine betroffene Art (bzw. Gilde bei Europäischen Vogelarten) geprüft. Sind mehrere europarechtlich geschützte Arten betroffen, sind jeweils gesonderte Formblätter vorzulegen. Eine Aussage, ob das Vorhaben bzw. die Planung insgesamt artenschutzrechtlich zulässig ist, kann nur im Rahmen der erforderlichen fachgutachterlichen Gesamtprüfung erfolgen.
- Auf die Ausfüllung einzelner Abschnitte des Formblatts kann verzichtet werden, wenn diese im konkreten Einzelfall nicht relevant sind (z.B. wenn eine Ausnahmeprüfung nach Ziffer 5 nicht erforderlich ist).

1. Vorhaben bzw. Planung

Der Gemeinderat der Stadt Rottweil hat die Aufstellung des Bebauungsplanes „Spitalhöhe – Quartiere Mitte und West“ mit ca. 19,6 ha beschlossen. Die Umsetzung des Bebauungsplanes soll in Abschnitten erfolgen. Das Wohngebiet befindet sich im Übergang zur unbebauten Kulturlandschaft und wird langfristig den Abschluss der Siedlungsentwicklung in diesem Bereich bilden. Das städtebauliche Konzept sieht eine durchmischte Bebauung mit Mehrfamilienhäuser als Geschosswohnungsbau oder Stadthäuser am nördlichen Rand und überwiegend Einfamilienhausbebauung neben einigen Doppel-, Ketten- und Reihenhäusern vor. Das Siedlungsgebiet an der Spitalhöhe wird von einem grünen Netz in Nord-Süd- und Ost-West-Richtung bestehend aus öffentlichen Wegen und Grünflächen durchzogen und mit der Umgebung verknüpft.

2. Schutz- und Gefährdungsstatus der betroffenen Art¹

- Art des Anhangs IV der FFH-RL
 Europäische Vogelart²

Deutscher Name	Wissenschaftlicher Name	Rote Liste Status in Deutschland	Rote Liste Status in BaWü
Neuntöter	<i>Lanius collurio</i>	<input type="checkbox"/> 0 (erloschen oder verschollen) <input type="checkbox"/> 1 (vom Erlöschen bedroht) <input type="checkbox"/> 2 (stark gefährdet) <input type="checkbox"/> 3 (gefährdet) <input type="checkbox"/> R (Art geografischer Restriktion) <input type="checkbox"/> V (Vorwarnliste)	<input type="checkbox"/> 0 (erloschen oder verschollen) <input type="checkbox"/> 1 (vom Erlöschen bedroht) <input type="checkbox"/> 2 (stark gefährdet) <input type="checkbox"/> 3 (gefährdet) <input type="checkbox"/> R (Art geografischer Restriktion) <input type="checkbox"/> V (Vorwarnliste)

¹ Quelle Rote Liste Deutschland: Rote Liste Deutschland (BfN)

Quelle Rote Liste BaWü: H.- G. Bauer, M. Bosert, M.I. Förschler, J. Hölzinger, M. Kramer & U. Mahler (in Vorber.): Rote Liste und kommentiertes Verzeichnis der Brutvögel Baden-Württembergs 6. Fassung, Stand 31.12.2013. Naturschutz-Praxis Artenschutz

3. Charakterisierung der betroffenen Tierart³

3.1 Lebensraumsprüche und Verhaltensweisen

Der Neuntöter ist Brut- und Sommervogel in Mittel- und Südeuropa.
Der Neuntöter ist Heckenbrüter und besiedelt halboffene bis offene Landschaften mit lockerem, strukturreichem Gehölzbestand. Wichtig sind dornige Sträucher und kurzgrasige bzw. vegetationsarme Nahrungshabitate. Reviergröße in Mitteleuropa meist 1,5-2 ha.

³ Angaben bei Pflanzen entsprechend anpassen.

⁴ SÜDBECK, P., H. ANDRETTZKE, S. FISCHER, K. GEDEON, T. SCHIKORE, K. SCHRÖDER & C. SUDFELDT (Hrsg.; 2005): *Methodenstandards zur Erfassung der Brutvögel Deutschlands*. Radolfzell.

Bauer, Bezzel, Fiedler (2005) *Das Kompendium der Vögel Mitteleuropas*, Aula Verlag.

3.2 Verbreitung im Untersuchungsraum

nachgewiesen potenziell möglich

Der Neuntöter wurde innerhalb des Plangebietes in den südlichen Schlehenhecken beobachtet. Sein Brutplatz konnte nicht lokalisiert werden, befindet sich aber voraussichtlich in den Schlehenhecken im südlichen Plangebiet oder in den Heckenstrukturen südlich davon.
Weitere für den Neuntöter geeignete Heckenstrukturen mit Wiesengrünland befinden sich weiter südlich entlang des Hohlweges sowie südlich des Höhenrückens Mittelberg im Klosterbachtal. Ein weiteres Vorkommen der Art konnte dort nicht nachgewiesen werden ist jedoch auf Grund der Biotopstrukturen wahrscheinlich.

3.3 Abgrenzung und Bewertung des Erhaltungszustandes der lokalen Population

Zustand der Population

Der Brutbestand in Baden-Württemberg ist rückläufig und lag in den Jahren 2005 - 2009 bei 6.500-15.500 Brutpaaren (Atlas Deutscher Brutvogelarten, 2014).
Weitere Brutvorkommen um Rottweil sind im Rahmen der Kartierungen zum Bebauungsplan nicht untersucht worden. auf Grund der Landschaftsstrukturen mit Gehölzstrukturen und landwirtschaftlichen Flächen jedoch wahrscheinlich.

3.4 Kartografische Darstellung

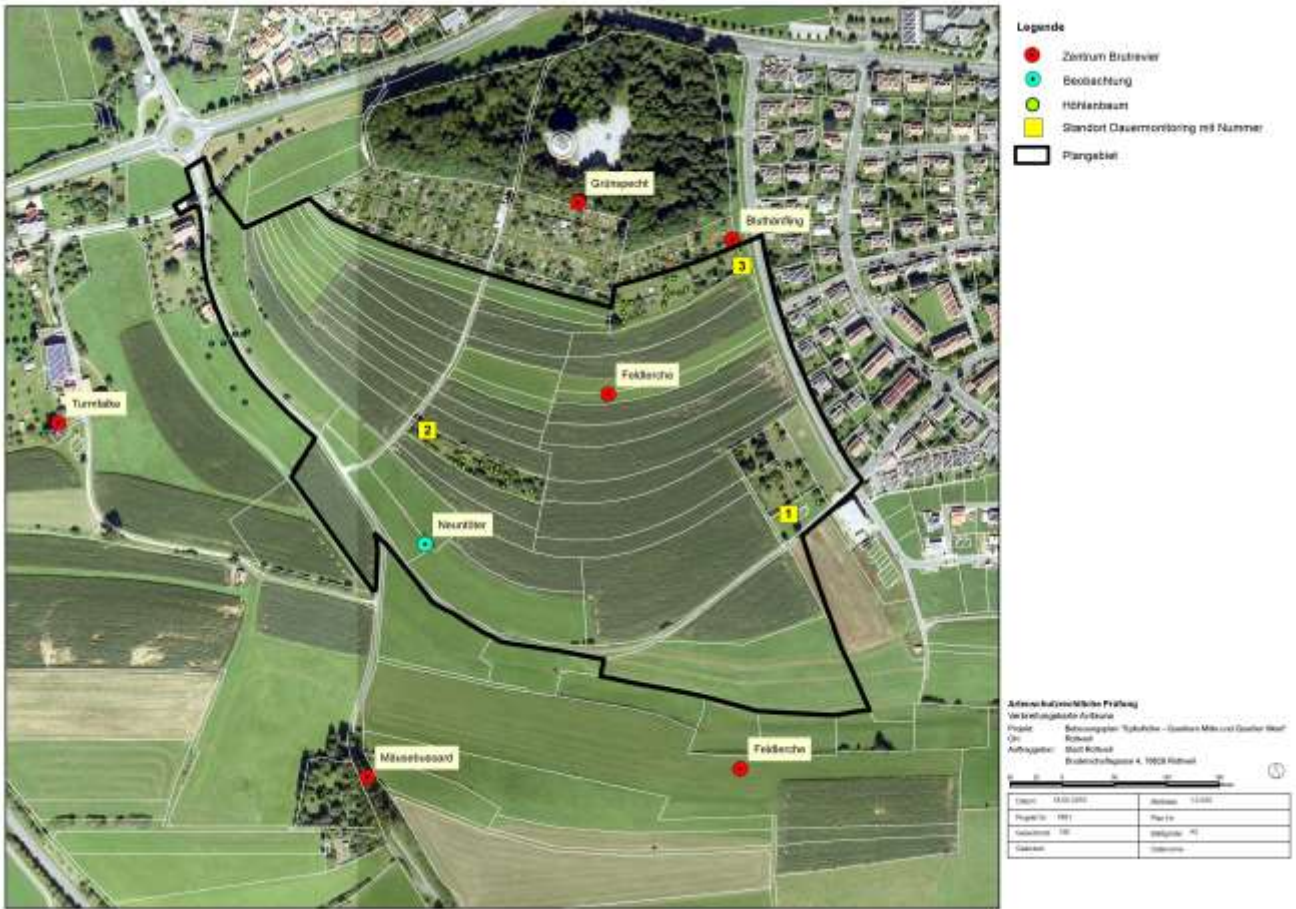

5.

⁵ Die unter Punkt 3.4 und 4.5 erwähnten kartografischen Darstellungen können in einer gemeinsamen Karte erfolgen.

4. Prognose und Bewertung der Schädigung und / oder Störung nach § 44 Abs. 1 BNatSchG (bau-, anlage- und betriebsbedingt)

4.1 Entnahme, Beschädigung oder Zerstörung von Fortpflanzungs- oder Ruhestätten (§ 44 Abs. 1 Nr. 3 BNatSchG)

- a) **Werden Fortpflanzungs- oder Ruhestätten aus der Natur entnommen, beschädigt oder zerstört?**

ja nein

Durch das Vorhaben wird das Bruthabitat des Neuntöters nicht direkt zerstört.

- b) **Werden Nahrungs- und/oder andere essentielle Teilhabitate so erheblich beschädigt oder zerstört, dass dadurch die Funktionsfähigkeit von Fortpflanzungs- oder Ruhestätten vollständig entfällt?**

ja nein

(vgl. LANA stA "Arten- und Biotopschutz": Ziffer I. 3. der Hinweise zu den zentralen unbestimmten Rechtsbegriffen des Bundesnaturschutzgesetzes, 2009)

Die Störung durch Baumaßnahmen, Silhouettenwirkung der Gebäude sowie Fahrzeugverkehr und erhöhte Betriebsamkeit ist jedoch für den störungsempfindlichen Neuntöter insgesamt vermutlich so hoch, dass das Bruthabitat voraussichtlich dauerhaft nicht mehr genutzt wird.

- c) **Werden Fortpflanzungs- oder Ruhestätten durch Störungen oder sonstige Vorhabenwirkungen so beeinträchtigt und damit beschädigt, dass diese nicht mehr nutzbar sind?**

ja nein

(vgl. LANA stA "Arten- und Biotopschutz": Ziffer I. 2. der Hinweise zu den zentralen unbestimmten Rechtsbegriffen des Bundesnaturschutzgesetzes, 2009)

S. Punkt b.

- d) **Sind Vermeidungsmaßnahmen möglich?**

ja nein

Zur Vermeidung von Beeinträchtigungen auf wild lebende Tiere (z.B. Vögel) ist bei der Entfernung der Vegetation § 39 BNatSchG zu beachten. Demnach ist es u.a. verboten, in der Zeit vom 1. März bis 30. September Gehölzbestände zu entfernen (V5).

- e) **Handelt es sich um ein/e nach § 15 BNatSchG oder § 18 Abs. 2 Satz 1 BNatSchG zulässige/s Vorhaben bzw. Planung (§ 44 Abs. 5 Satz 1 BNatSchG)?**

ja nein

(vgl. BVerwG, Urt. vom 14.07.2011 - 9 A 12.10 - Rz.117 und 118)

- f) **Wird die ökologische Funktion im räumlichen Zusammenhang ohne vorgezogene Ausgleichsmaßnahmen gewahrt (§ 44 Abs. 5 Satz 2 BNatSchG)?**

ja nein

- g) **Kann die ökologische Funktion durch vorgezogene Ausgleichsmaßnahmen (CEF) gewährleistet werden (§ 44 Abs. 5 Satz 3 BNatSchG)?**

ja nein

Um zu gewährleisten, dass die ökologische Funktion der betroffenen Fortpflanzungs- oder Ruhestätten im räumlichen Zusammenhang weiterhin erfüllt wird, sind vorgezogene Ausgleichsmaßnahmen gemäß § 44 Abs. 5 BNatSchG vorgesehen (sog. CEF-Maßnahmen).

Für den Neuntöter kommt hierfür die Anlage von Heckenstrukturen (Schlehenhecken im Verbund mit Saumstrukturen in Frage. Flächen in direkter Siedlungsnähe sind nicht geeignet.

In Abstimmung mit dem Landratsamt Rottweil / UNB sollen am Unteren Mittelberg südlich des Plangebietes Hecken mit Saumstreifen angelegt werden (K5).

- Anlage dornenreicher Hecken entlang der Grundstücksgrenze zwischen Flurstück 5685 und 5689 sowie im Norden des Flurstücks 5685. Dazu ist an mehreren Stellen eine Initialpflanzung mit Weißdorn und Wildrosen vorgesehen, unterstützt durch das Ablagern von Schnittgut von Schlehenhecken.
- Die Flächen zwischen den Hecken entlang des Weges (Flurstück 5689) ist zu Saumstreifen zu entwickeln bzw. sind hier bereits bestehende Saumstreifen zu erweitern. Die Saumstreifen sind extensiv zu bewirtschaften, d.h. keine Düngung und Mahd nicht vor Juni.

Durch die o.g. Maßnahmen kann ein dauerhaftes Ersatzhabitat für den Neuntöter geschaffen werden. Ein Verbotstatbestand gem. § 44 Abs. 1 Nr. 3 BNatSchG kann damit vermieden werden. Die rechtliche Sicherung der vorgezogenen Ausgleichsmaßnahmen erfolgt über einen städtebaulichen sowie einen privatrechtlichen Vertrag.

Monitoring

Der Erhalt des Neuntöterreviers im Gebiet ist durch ein Monitoring zu belegen. Dazu ist nach Umsetzung der Maßnahme (K5) in den zwei darauffolgenden Jahren das Vorkommen des Neuntötters zu kartieren. Bei fehlendem Nachweis des Neuntötters in den Gehölzflächen südlich des Plangebietes sind ggf. weitere Maßnahmen zur Erreichung der Ziele (z.B. Schaffung zusätzlicher Lebensräume) und / oder eine Fortführung der Erfolgskontrollen erforderlich.

- h) **Falls kein oder kein vollständiger Funktionserhalt gewährleistet werden kann: Beschreibung der verbleibenden Beeinträchtigung/en.**

Der Verbotstatbestand § 44 Abs. 1 Nr. 3 BNatSchG wird erfüllt:

- ja
 nein

4.2 Fang, Verletzung oder Tötung von Tieren (§ 44 Abs. 1 Nr. 1 BNatSchG)

- a) **Werden Tiere gefangen, verletzt oder getötet?** ja nein

Ein vorhabenbedingtes Fangen, Verletzen oder Töten von Individuen kann im Regelfall ausgeschlossen werden.

- b) **Kann das Vorhaben bzw. die Planung zu einer signifikanten Erhöhung des Verletzungs- oder Tötungsrisikos von Tieren führen?** ja nein

Es kann nicht von einer signifikanten Erhöhung des Tötungsrisikos ausgegangen werden. Eine Tötung von Individuen während der Baumaßnahmen kann auch aufgrund der Mobilität der Art ausgeschlossen werden.

- c) **Sind Vermeidungsmaßnahmen möglich?** ja nein

Rodungsarbeiten und Baufeldfreimachung sind außerhalb der Brutzeiten von Vögeln durchzuführen (01.10. bis 28./29. Februar) (V5).

Der Verbotstatbestand § 44 Abs. 1 Nr. 1 BNatSchG wird erfüllt:

- ja
 nein

4.3 Erhebliche Störung (§ 44 Abs. 1 Nr. 2 BNatSchG)

- a) **Werden Tiere während der Fortpflanzungs-, Aufzucht-, Mauser-, Überwinterungs- und Wanderungszeiten erheblich gestört?** ja nein

Die Störung durch Baumaßnahmen, Silhouettenwirkung der Gebäude sowie Fahrzeugverkehr und erhöhte Betriebsamkeit ist jedoch für den störungsempfindlichen Neuntöter insgesamt vermutlich so hoch, dass das Bruthabitat voraussichtlich dauerhaft nicht mehr genutzt wird.

Eine erhebliche Störung welche den Erhaltungszustand der lokalen Population verschlechtert, ist bei Umsetzung der beschriebenen CEF-Maßnahmen nicht anzunehmen.

b) **Sind Vermeidungsmaßnahmen möglich?**

ja nein

Die Rodungs- und Räumungsarbeiten etc. sind außerhalb der Brutzeiten von Vögeln durchzuführen (01.10. bis 28./29. Februar) (V5).

Der Verbotstatbestand § 44 Abs. 1 Nr. 2 BNatSchG wird erfüllt:

ja

nein

4.4 Entnahme von wildlebenden Pflanzen oder ihren Entwicklungsformen, Beschädigung oder Zerstörung ihrer Standorte (§ 44 Abs. 1 Nr. 4 BNatSchG)

a) **Werden wild lebende Pflanzen entnommen oder ihre Standorte beschädigt oder zerstört?**

ja nein

Kurze Darstellung des Konflikts mit Benennung der wesentlichen, vom Vorhaben ausgehenden Wirkungen sowie Darstellung und ggf. Quantifizierung von Beeinträchtigungen.

b) **Sind Vermeidungsmaßnahmen möglich?**

ja nein

Kurze Beschreibung der Vermeidungsmaßnahmen; ggf. Angabe der verbleibenden Beeinträchtigungen bei nur teilweise möglicher Vermeidung.

Verweis auf die detaillierten Planunterlagen: _____.

c) **Handelt es sich um ein/e nach § 15 BNatSchG oder § 18 Abs. 2 Satz 1 BNatSchG zulässige/s Vorhaben bzw. Planung (§ 44 Abs. 5 Satz 1 BNatSchG)?**
(vgl. BVerwG, Urt. vom 14.07.2011 - 9 A 12.10 - Rz.117 und 118)

ja nein

Kurze Begründung, dass die Eingriffsregelung korrekt abgearbeitet worden ist, und Verweis auf die detaillierten Planunterlagen.

d) **Wird die ökologische Funktion im räumlichen Zusammenhang ohne vorgezogene Ausgleichsmaßnahmen gewahrt (§ 44 Abs. 5 Satz 4 i.V.m. Satz 2 BNatSchG)?**

ja nein

Kurze Begründung.

e) **Kann die ökologische Funktion durch vorgezogene Ausgleichsmaßnahmen (CEF) gewährleistet werden (§ 44 Abs. 5 Satz 4 i.V.m. Satz 3 BNatSchG)?**

ja nein

Beschreibung der Maßnahmen, die zum Funktionserhalt der Art bzw. ihrer Standorte vorgesehen werden können, mit Angaben zu:

- Art und Umfang der Maßnahmen,*
- der ökologischen Wirkungsweise,*
- dem räumlichen Zusammenhang,*
- Beginn und Dauer der Maßnahmen (Umsetzungszeitrahmen),*
- der Prognose, wann die ökologische Funktion erreicht sein wird,*
- der Dauer von evtl. Unterhaltungsmaßnahmen,*
- der Festlegung von Funktionskontrollen (Monitoring) und zum Risikomanagement*
- der rechtlichen Sicherung der Maßnahmenflächen (tatsächliche und rechtliche Verfügbarkeit).*

Verweis auf die detaillierten Planunterlagen: _____.

- f) Falls kein oder kein vollständiger Funktionserhalt gewährleistet werden kann:
Beschreibung der verbleibenden Beeinträchtigung/en.

Der Verbotstatbestand § 44 Abs. 1 Nr. 4 BNatSchG wird erfüllt:

- ja
 nein

4.5 Kartografische Darstellung



Abbildung: Lage der CEF-Maßnahme für den Neuntötter (Darstellung: Stadt Rottweil, ohne Maßstab)

Kartografische Darstellung der in 4.1 - 4.4 aufgeführten Konflikte sowie der vorgesehenen Maßnahmen zur Vermeidung und / oder zur Sicherung der kontinuierlichen ökologischen Funktionalität (CEF-Maßnahmen)⁶.

⁶ Die unter Punkt 3.4 und 4.5 erwähnten kartografischen Darstellungen können in einer gemeinsamen Karte erfolgen.

5. Ausnahmeverfahren

Wird im Falle der Erfüllung eines oder mehrerer Verbotstatbestände des § 44 Abs. 1 BNatSchG (vgl. Ziffern 4.1, 4.2, 4.3 und/oder 4.4) die Erteilung einer Ausnahme nach § 45 Abs. 7 BNatSchG beantragt?

- nein - Vorhaben bzw. Planung ist unzulässig, Prüfung endet hiermit.
 ja - weiter mit Punkt 5.1 ff.

5.1 Ausnahmegründe (§ 45 Abs. 7 Satz 1 BNatSchG)

- zur Abwendung erheblicher land-, forst-, fischerei-, wasser- oder sonstiger erheblicher wirtschaftlicher Schäden (§ 45 Abs. 7 Satz 1 Nr. 1 BNatSchG),
 zum Schutz der natürlich vorkommenden Tier- und Pflanzenwelt (§ 45 Abs. 7 Satz 1 Nr. 2 BNatSchG),
 für Zwecke der Forschung, Lehre, Bildung oder Wiederansiedlung oder diesen Zwecken dienende Maß-

- nahmen der Aufzucht oder künstlichen Vermehrung (§ 45 Abs. 7 Satz 1 Nr. 3 BNatSchG),
- im Interesse der Gesundheit des Menschen, der öffentlichen Sicherheit, einschließlich der Verteidigung und des Schutzes der Zivilbevölkerung oder der maßgeblich günstigen Auswirkungen auf die Umwelt (§ 45 Abs. 7 Satz 1 Nr. 4 BNatSchG) oder
 - aus anderen zwingenden Gründen des überwiegenden öffentlichen Interesses einschließlich solcher sozialer oder wirtschaftlicher Art (§ 45 Abs. 7 Satz 1 Nr. 5 BNatSchG).

Zu den betreffenden Ausnahmegründen vgl. die ausführliche Begründung in den detaillierten Planunterlagen: _____.

5.2 Zumutbare Alternativen (§ 45 Abs. 7 Satz 2 BNatSchG)

Existieren anderweitig zumutbare Alternativen (z.B. Standort- oder Ausführungsalternativen), die in Bezug auf die Art schonender sind?

- ja - Vorhaben bzw. Planung ist unzulässig, Prüfung endet hiermit.
- nein - weiter mit Pkt. 5.3.

Bei ja: Textliche Kurzbeschreibung dieser Lösungen.

Bei nein: Textliche Kurzbeschreibung, welche Alternativen mit welchen Ergebnissen geprüft wurden.

Die untersuchten Alternativlösungen sind in den detaillierten Planunterlagen _____ dargestellt.

5.3 Prüfung der Verschlechterung des Erhaltungszustands der Populationen der Art (§ 45 Abs. 7 Satz 2 BNatSchG; bei FFH-Anhang IV Arten i.V.m. Art. 16 Abs. 1 FFH-RL)

a) Erhaltungszustand vor der Realisierung des Vorhabens bzw. der Planung? Art	Lokal betroffene Population <i>(Kurze Beschreibung des Erhaltungszustands der lokalen Population (Interpretation und Einordnung der Angaben unter Pkt. 3.3.); Verweis auf die detaillierten Planunterlagen: _____)</i>	Populationen im natürlichen Verbreitungsgebiet <i>(Beschreibung des Erhaltungszustands der Populationen auf der übergeordneten Ebene (auf Landes- oder übergeordneter Populationsebene; Verweis auf die detaillierten Planunterlagen: _____)</i>

b) **Erhaltungszustand nach der Realisierung des Vorhabens bzw. der Planung?**

Art	Lokal betroffene Population <i>(Textliche Prognose und Wirkung; Verweis auf die detaillierten Planunterlagen: _____)</i>	Populationen im natürlichen Verbreitungsgebiet <i>(Textliche Prognose und Wirkung; Verweis auf die detaillierten Planunterlagen: _____)</i>

c) **Bewertung einer Verschlechterung des Erhaltungszustands von Europäischen Vogelarten**

Liegt eine Verschlechterung des aktuellen (günstigen oder ungünstigen) Erhaltungszustands der Populationen einer europäischen Vogelart vor?

nein - Vorhaben bzw. Planung ist zulässig, Prüfung endet hiermit.

ja

Kurze Begründung:

Verweis auf die detaillierten Planunterlagen: _____.

Wenn ja: Kann der aktuelle Erhaltungszustand der Populationen durch FCS-Maßnahmen gewahrt werden?

nein - Vorhaben bzw. Planung ist unzulässig, Prüfung endet hiermit.

ja - Vorhaben bzw. Planung ist zulässig, Prüfung endet hiermit.

Darstellung der Maßnahmen zur Sicherung des aktuellen Erhaltungszustands (FCS-Maßnahmen) auf lokaler Ebene bzw. im natürlichen Verbreitungsgebiet (auf Landes- oder übergeordneter Populationsebene) mit Angaben zu:

- *Art und Umfang der Maßnahmen,*
- *der Wirkungsweise im Populationskontext,*
- *Zeitpunkt und Zuverlässigkeit des Erfolgseintritts (Referenzen oder Quellen),*
- *der Dauer von evtl. Unterhaltungsmaßnahmen,*
- *der Festlegung von Funktionskontrollen (Monitoring) und zum Risikomanagement*
- *der rechtlichen Sicherung der Maßnahmenflächen (tatsächliche und rechtliche Verfügbarkeit).*

Verweis auf die detaillierten Planunterlagen: _____.

d) **Bewertung einer Verschlechterung des Erhaltungszustands von Arten des Anhangs IV der FFH-RL (Art. 16 Abs. 1 FFH-RL)**

aa) **Liegt eine Verschlechterung des günstigen Erhaltungszustands der Populationen einer Art des Anhangs IV der FFH-RL vor?**

nein - Vorhaben bzw. Planung ist zulässig, Prüfung endet hiermit.

ja

Kurze Begründung:

Verweis auf die detaillierten Planunterlagen: _____.

Wenn ja: Kann der günstige Erhaltungszustand der Populationen durch FCS-Maßnahmen erhalten werden?

nein - Vorhaben bzw. Planung ist unzulässig, Prüfung endet hiermit.

ja - Vorhaben bzw. Planung ist zulässig, Prüfung endet hiermit.

Darstellung der Maßnahmen zur Herstellung des günstigen Erhaltungszustands (FCS-Maßnahmen) auf lokaler Ebene bzw. im natürlichen Verbreitungsgebiet (auf Landes- oder übergeordneter Populationsebene) mit Angaben zu:

- Art und Umfang der Maßnahmen,
- der Wirkungsweise im Populationskontext,
- Zeitpunkt und Zuverlässigkeit des Erfolgseintritts (Referenzen oder Quellen),
- der Dauer von evtl. Unterhaltungsmaßnahmen,
- der Festlegung von Funktionskontrollen (Monitoring) und zum Risikomanagement
- der rechtlichen Sicherung der Maßnahmenflächen (tatsächliche und rechtliche Verfügbarkeit).

Verweis auf die detaillierten Planunterlagen: _____.

bb) **Wird bei einem ungünstigen Erhaltungszustand der Populationen einer Art des Anhangs IV der FFH-RL der Erhaltungszustand nicht weiter verschlechtert oder wird die Wiederherstellung eines günstigen Erhaltungszustands der Populationen nicht behindert?**

ja - Vorhaben bzw. Planung ist zulässig, Prüfung endet hiermit.

nein - Vorhaben bzw. Planung ist unzulässig, Prüfung endet hiermit.

Kurze Begründung:

Verweis auf die detaillierten Planunterlagen: _____.

6. Fazit

6.1 Unter Berücksichtigung der Wirkungsprognose und/oder der vorgesehenen Vermeidungs- und CEF- Maßnahmen werden die Verbotstatbestände des § 44 Abs. 1 Nr. 1 bis 4 BNatSchG

nicht erfüllt - Vorhaben bzw. Planung ist zulässig.

erfüllt - weiter mit Pkt. 6.2.

6.2 Unter Berücksichtigung der Wirkungsprognose und/oder der vorgesehenen FCS-Maßnahmen

sind die Voraussetzungen gemäß § 45 Abs. 7 BNatSchG (ggf. i.V.m. Art. 16 Abs. 1 FFH-RL) nicht erfüllt - Vorhaben bzw. Planung ist unzulässig.

sind die Voraussetzungen gemäß § 45 Abs. 7 BNatSchG (ggf. i.V.m. Art. 16 Abs. 1 FFH-RL) erfüllt - Vorhaben bzw. Planung ist zulässig.